О ГЛАВНОМ

Сбор гуманитарной помощи, акции в поддержку Донбасса и российской армии

2

ДИАЛОГ С ВЛАСТЬЮ

Глава района в Курмач-Байгольском поселении

3

ДОСКА ПОЧЁТА

День работника культуры, новые победы

5

№ 12 (330)

ЕЖЕНЕДЕЛЬНОЕ ИНФОРМАЦИОННОЕ ИЗДАНИЕ ТУРОЧАКСКОГО РАЙОНА

ИСТОКИ ПЛЮС

www.turochak-altai.ru

24 марта / 2022 г.

Мы победим, потому что МЫ ВМЕСТЕ!

ДЛЯ ЖИТЕЛЕЙ ТУРОЧАКА ХЭШТЭГИ «МЫ ВМЕСТЕ» И «ЗА РОССИЮ» - НЕ ПРОСТО СЛОВА. ЯРКИЙ ТОМУ ПРИМЕР – БЕСПРЕЦЕДЕНТНАЯ АКЦИЯ, ОРГАНИЗОВАННАЯ ПРЕДПРИНИМАТЕЛЯМИ СЕЛА, СОВМЕСТНО С ПРАВИТЕЛЬСТВОМ РЕСПУБЛИКИ АЛТАЙ.

– Когда я увидел, какие разрушения нанесли Донбассу украинские силовики, - сразу понял, что нужно помогать, - рассказывает депутат Районного Совета, предприниматель Станислав Синкин. – Невозможно смотреть на развалины, в которых живут люди – такие же люди, как мы с вами!

Сказано - сделано. Обзвонил предпринимателей, попросил помощи у Правительства региона с доставкой груза.

Ни один из предпринимателей, к которым обратился Станислав, не отказался помочь. 27 кубометров пиломатериала (плахи, бруса) собрано силами Сергея Степанова, Владимира Степанова, Андрея Зорина, Виталия Шипицина, Вячеслава Радцева и Владимира Заркова.

- Мы собрали бы больше, но даже через гуманитарные коридоры машины проходят весовой контроль. Мы загрузили фуру по разрешённому весу. Жаль – можно было бы полную…

С самой фурой и водителем-дальнобойщиком помогли Евгений Райлян, Александр Булатов, Александр Разумовский, Дмитрий Степанов, Максим и Владимир Барбачаковы, Сергей Максимкин, Роман Чанкселиани.

Организаторы акции выражают большую благодарность региональному отделению партии «Единая Россия», его секретарю Артуру Кохоеву, депутату Госсобрания Эл-Курултай Сергею Ложкину за помощь в отправке ценного груза – организации гуманитарного коридора.

- Большое спасибо и Администрации Турочакского района за поддержку нашей инициативы.

Выйдя из Турочака 21 марта, фура отправилась в город Ростов-на-Дону. Там пиломатериал будет перегружен в гуманитарный поезд, идущий прямиком на разрушенный Донбасс.

В общей сложности акция обошлась предпринимателям в пол миллиона рублей. Но, как заверяет Станислав:

- Я уверен, что это только начало. Мы обязательно будем помогать дальше, а, возможно, кто-то ещё из предпринимателей вдохновится этим примером и тоже захочет стать частью большого дела.

Помогают предприниматели не только жителям Донбасса, но и своим землякам. Лесозаготовители, работающие в Бийкинском лесничестве, на днях помогли жителям Бийки вывести из леса дрова.

- Если кто-то нуждающийся в помощи о ней просит – никогда не отказываем. Потому что все добрые дела добром возвращаются…

Сегодня часто можно услышать мнение: «Где Донбасс, и где мы… Нам бы кто помог, сами выживаем еле-еле…». У Станислава Синкина на это счёт своё мнение:

- Да, сегодня всем не просто. Но мы в республике живём тихо, спокойно. На наши дома не падают бомбы, в школах не разрываются снаряды, в нас не стреляют наши же земляки… Засыпая ночью, мы точно знаем, что для нас наступит завтрашний день.

Страшно даже представить себя на месте тех, кто сегодня остаётся на Донбассе… Мы ОБЯЗАНЫ им помочь: просто потому, что мы – ЛЮДИ.

Это ответ на вопрос, которым задаются недруги России по всему миру: «Почему Россию невозможно победить?» Хотя бы потому, что 21 марта из ТУРОЧАКА вышла фура с помощью для жителей ДОНБАССА.

Татьяна Пономарёва
Фото Алёны Гордеевой

ЗА МИР!

ВОСЕМНАДЦАТОГО МАРТА НА КУПАЛЬСКОЙ ПОЛЯНЕ ТУРОЧАКСКИМ ДОМОМ ТВОРЧЕСТВА И ДОСУГА БЫЛА ОРГАНИЗОВАНА ОБЩЕСТВЕННАЯ АКЦИЯ МЫ "ZA МИР".

Под бессмертное произведение Евгения Евтушенко «Хотят ли русские войны», турочакцы взялись за руки и в очередной раз показали, что хотят одного - МИРА и СПРАВЕДЛИВОСТИ.

Глава Турочакского района Андрей Прокопьев:

- Наша акция проводится в поддержку нашего общего с Украиной народа, жителей ЛНР и ДНР, военных, сражающихся за правду и помогающих сегодня нашим собратьям. В поддержку Президента России, во славу Добра, Мира и Справедливости.

Кто бы что не говорил сегодня, как бы не клеветал и не роптал на Россию, мы знаем главное: ПРАВДА ЗА НАМИ. А, значит, за нами ПОБЕДА. Так было тогда, в сорок пятом, так будет сейчас – в 2022.

Татьяна Пономарёва
Фото Алёны Гордеевой

«Автопробег Z» #СвоихНеБросаем

РОССИЯНЕ НА ВСЕМ СВОЕМ ИСТОРИЧЕСКОМ ПУТИ ВСЕГДА ОТЛИЧАЛИСЬ ОТ ДРУГИХ НАРОДОВ ТЕМ, ЧТО НЕ СОГЛАШАЛИСЬ, КОГДА ИХ СООТЕЧЕСТВЕННИКИ ПОПАДАЛИ В БЕДУ. НАМ КАЖЕТСЯ, ЧТО В ТАКОЙ СИТУАЦИИ ОСТАВАТЬСЯ В СТОРОНЕ НЕПРАВИЛЬНО.

То, что сегодня происходит, это не события истории Украины, это - события большого масштаба, потому что у нацизма национальности нет. Уже есть люди, которые сейчас делают все, чтобы избавить на нынешнем этапе истории мир от нацизма. И этим людям необходима поддержка.

Вторую неделю по всей стране и за её пределами проходят акции в поддержку действий России на Украине.

В прошедшую субботу в Дмитриевке состоялся АвтопробегZ. Днем возле памятника «Войнам – землякам, погибшим в годы Великой Отечественной Войны» собралось более двадцати автомобилей со знаками «Z» на капотах и стеклах. Так жители села решили поддержать моральный дух наших солдат, которые участвуют в специальной военной операции. На патриотическую акцию многие приехали семьями, вместе с детьми. Улыбающиеся, радостные лица ребят позволяют четко осознать - ради чего рискуют своими жизнями наши защитники.

Перед собравшимися односельчанами выступили работники Дома культуры и библиотеки. Глава поселения Алексей Попов и районный депутат Наталья Мищенко рассказали о том, что любая поддержка – от родственников, близких, друзей – это большая искра для поднятия боевого духа наших военнослужащих.

Однако, военные действия – это неизбежные потери. Так совпало, что в день автопробега республика прощалась с нашим земляком Дмитрием Шаталовым, участником спецоперации на Украине. С родными и близкими Дмитрия разделили утрату сотни жителей нашего села. После того, как была объявлена минута молчания в честь нашего героя – земляка, автомобилисты выстроились в колонну из сигналящих машин и двинулись в направлении центральной улицы. Зрелище было поистине захватывающим, а чувство патриотизма переполняло и самих участников автопробега, и наблюдателей.

Глядя на собравшихся людей, которые искренне радеют за наше будущее, становится понятно, что акция призвана не только поддержать наших ребят, искореняющих геноцид на Украине, но и сплотить русский народ. За армию! За победу!

Лариса Кухаренко

В Турочакском районе продолжается сбор гуманитарной помощи беженцам с Донбасса

ПЕРВАЯ ПАРТИЯ ГУМАНИТАРНОЙ ПОМОЩИ ОТ ЖИТЕЛЕЙ НАШЕГО РАЙОНА УЖЕ ОТПРАВЛЕНА В РЕГИОНАЛЬНЫЙ ШТАБ.

Активное участие в сборе помощи приняли сотрудники Управления образования Турочакского района, Дома творчества и досуга, Центра национальных видов спорта и Районной больницы. Сегодня сбор продолжается и, хочется надеяться, что желающих помочь пострадавшим на Украине мирным гражданам будет становиться всё больше.

Основная точка сбора вещей организована на базе муниципального волонтёрского штаба Общероссийской акции взаимопомощи «#МыВместе» по адресу: с.Турочак, ул.Советская 75 (Здание Дома Творчества и Досуга).

Гуманитарная помощь включает в себя:

- продукты питания с длительным сроком хранения
- сухое детское питание (молочные и безмолочные смеси для детей от 0 до 3 лет)
- пластиковую посуду, пустышки, бутылочки
- товары по уходу за детьми (подгузники от 0 до 6 лет, пелёнки)
- одежду для взрослых и детей
- товары для ухода за пожилыми людьми (подгузники, пелёнки, салфетки)
- постельные и душевые принадлежности (бельё, одеяла, подушки, резиновые тапочки, полотенца)

- средства личной гигиены
- бытовую технику (эл. чайники, небольшие холодильники, бытовые удлинители)
- детские канцелярские принадлежности (книги, раскраски, игрушки)
- средства индивидуальной защиты (маски, антисептики, перчатки)

ОБРАЩАЕМ ОСОБОЕ ВНИМАНИЕ: все предметы гуманитарной помощи должны быть новыми – в цельной упаковке и с этикетками. Продукты питания должны быть длительного срока хранения, с действительным сроком годности.

По всем возникающим вопросам обращайтесь:
по телефону
8 (388-43) 2-22-82;
по адресу электронной почты
83884322282@mail.ru

Вторая медаль «За отвагу»

ВОЕННОСЛУЖАЩИЙ ИЗ ГОРНО-АЛТАЙСКА, РАЗВЕДЧИК ИЛЬЯ ЮДИН, УЧАСТНИК СПЕЦОПЕРАЦИИ ВС РФ НА УКРАИНЕ, НАГРАЖДЕН МЕДАЛЬЮ «ЗА ОТВАГУ».

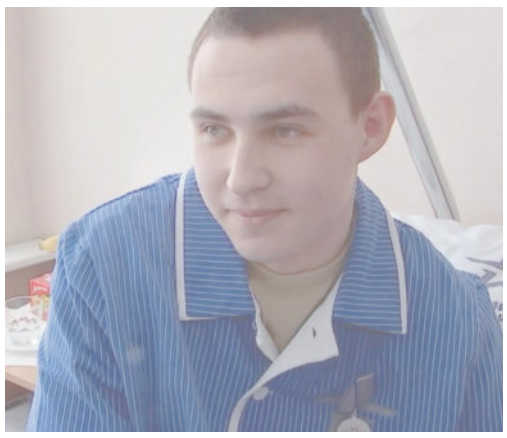

В одном из населенных пунктов Донбасса его подразделение попало под минометный обстрел. Мина разорвалась в пяти метрах от него, осколком солдату повредило ногу. Однако Юдин не покинул поле боя, продолжил выполнять задачу. Сейчас он проходит лечение в одном из подмосковных госпиталей и идет на поправку.

Это уже второй военнослужащий с Алтая, награжденный в ходе спецоперации. Ранее медаль «За отвагу» получил уроженец села Онгудай, старший лейтенант Евгений Термишев.

Новости Горного Алтая

Помним, скорбим, гордимся!

ПРИ ИСПОЛНЕНИИ ВОИНСКОГО ДОЛГА В ХОДЕ СПЕЦИАЛЬНОЙ ВОЕННОЙ ОПЕРАЦИИ НА УКРАИНЕ ПОГИБ НАШ ЗЕМЛЯК ДМИТРИЙ ШАТАЛОВ. ПРОЩАНИЕ С НИМ СОСТОЯЛОСЬ 19 МАРТА В ГОРНО-АЛТАЙСКЕ.

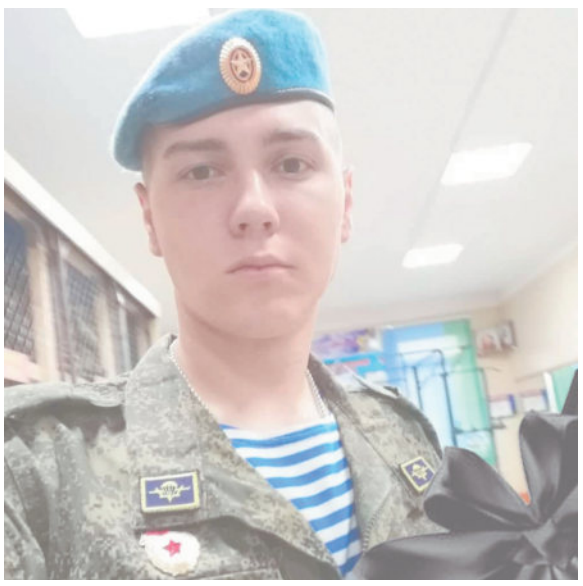

Дмитрий родился 29 сентября 1998 года в селе Турочак. В 2004 году пошел в первый класс Дмитриевской школы. В 2008 году поступил в кадетскую школу №4 города Горно-Алтайска. Входил в состав городского Совета старшеклассников, занимался парашютным спортом, руководил трудовым десантом, участвовал в работе отряда тимуровцев. В составе школьной команды «Беркут» принимал участие в соревнованиях по военно-прикладным видам спорта.

В 2015 году окончил школу и поступил в Барнаульский лицей железнодорожного транспорта, где получил специальность «машинист локомотива». После окончания лицея выбрал путь военнослужащего, заключил контракт. Неоднократно принимал участие в контртеррористических операциях в Сирии, пользовался заслуженным авторитетом и был примером для сослуживцев.

Когда пришло время вновь взять в руки оружие, Дмитрий не задумался ни на минуту. Помочь собратьям на Украине, отстоять честь родной страны – было для него делом собственной чести. Теперь жена и дочь Дмитрия всю жизнь будут гордиться мужем и отцом, который героически погиб, сражаясь за правду и спасение других жизней.

А мы – земляки героя Шаталова низко склоняем головы в знак безграничного уважения и скорби к подвигу солдата алтайской земли…

Администрация и жители
Турочакского района

С использованием материалов
сайта «Новости Горного Алтая»

ДИАЛОГ С ВЛАСТЬЮ

Малым сёлам – БЫТЬ!

ШЕСТНАДЦАТОГО МАРТА ГЛАВА ТУРОЧАКСКОГО РАЙОНА АНДРЕЙ ПРОКОПЬЕВ И ПРОКУРОР РАЙОНА НИКОЛАЙ КАЗАНЦЕВ ПОСЕТИЛИ КУРМАЧ-БАЙГОЛЬСКОЕ СЕЛЬСКОЕ ПОСЕЛЕНИЕ. МЕСТНЫЕ ЖИТЕЛИ СМОГЛИ РАССКАЗАТЬ О СВОИХ ПРОБЛЕМАХ И УСЛЫШАТЬ ОТВЕТЫ НА ЖИЗНЕННОВАЖНЫЕ, ДАВНО ВОЛНУЮЩИЕ ВОПРОСЫ.

Ещё лет десять назад в России можно было наблюдать активную урбанизацию: люди массово покидали малые сёла, переезжая в города – поближе к «благам цивилизации». В связи с последними событиями: международной обстановкой, пандемией и растущей инфляцией, стал наблюдаться обратный процесс: даже закоренелые горожане потянулись на природу, в сёла. Причём, предпочтительнее для переезда оказались самые отдалённые места – когда-то желанные «блага цивилизации» сегодня перестали быть в числе жизненных приоритетов.

Именно таким местом стало село Шукша. Сказочно живописная местность, кристально чистый воздух и благоухающее разнотравье раз и навсегда очаровали переселенцев не только из больших российских городов, но даже из Германии.

- Меня приятно удивил уровень жизни жителей Шукши, - делится впечатлениями Андрей Павлович. – Здесь построены очень добротные, двухэтажные деревянные дома, есть своя пилорама, люди совершенно ни в чём не нуждаются. Для того, чтобы полностью быть довольными жизнью, не хватает лишь придания селу официального статуса. Пока такового нет, люди не могут оформить землю и, соответственно, ввести в эксплуатацию дома, развивать предпринимательство.

Решение проблемы

Сегодня есть много желающих приехать сюда на постоянное место жительство. Село, безусловно, будет расти и развиваться.

- На данный момент для того, чтобы решить проблему официального статуса, есть возможность расширить границы Курмач-Байгольского поселения, куда, таким образом, войдёт и Шукша. Во-первых, это получится быстрее, чем присвоение статуса новому селу. Во-вторых, здесь есть и ФАП, и Дом культуры, и школа, которые так необходимы жителям Шукши, среди которых есть молодые многодетные семьи (в одной семье воспитывается сразу 9 детей!).

Расширение границ Курмач-Байгола имеет смысл ещё и по той причине, что у самого села тоже есть видимые перспективы развития: местные жители активно строятся, начинают развивать своё производство.

- Одна из жительниц Курмач-Байгола недавно получила грант на открытие своей хлебопекарни. Молодец! И я уверен, что это только начало – люди здесь живут активные, жизнелюбивые, верящие в будущее своего села. Здесь хорошая современная школа, сюда возвращается молодёжь после учёбы, люди берут большие земельные участки, - отметил глава района.

Глава поселения Оксана Вибе попросила содействия в благоустройстве новой курмач-байгольской улицы Луговой, где сельчане ведут активное строительство. Андрей Павлович взял этот вопрос под свой личный контроль.

В чём причина?

Ещё одна встреча состоялась с жителями Суранаша – села с богатой историей, основанного ещё в 1845 году. Когда-то многолюдное, сегодня оно насчитывает лишь девять жителей. И, в отличие от Шукши, здесь сегодня живут одни пенсионеры, занимающиеся личным подсобным хозяйством. Что странно, потому что в Суронаше есть все условия для развития: действует ФАП, установлены солнечные батареи, есть сотовая связь МТС.

Главный вопрос, волнующий старожил села – вырубка кедровых насаждений, расположенных между Суронашем и Майском. Глава района пообещал обязательно разобраться в «кедровой проблеме», которой власть озабочена уже на республиканском уровне.

Прокурор Турочакского района Николай Казанцев ответил на вопросы сельчан в ходе личных бесед. Озвученные проблемы были, в сущности, те же – статус села Шукша, вырубка кедра и благоустройство.

Татьяна Пономарёва
Фото Алёны Гордеевой

АКТУАЛЬНО

Не нужно создавать ажиотаж!

ГЛАВА РЕГИОНА ОЛЕГ ХОРОХОРДИН 21 МАРТА ПРОВЁЛ ОЧЕРЕДНОЕ ЗАСЕДАНИЕ ШТАБА ПО УСТОЙЧИВОМУ ФУНКЦИОНИРОВАНИЮ ЭКОНОМИКИ.

Каждый из профильных министров отчитался о проделанной работе, отдельное внимание было уделено мониторингу цен на продукты.

На выходных я сам посетил несколько магазинов в Горно-Алтайске и Майме. В целом, могу сказать, что дефицита продуктов первой необходимости нет, но цены в ряде торговых точек действительно явно завышены, - отметил Глава. - Цена на сахар, например, варьируется от 70 до 100 с лишним рублей. В социальных сетях жители сообщают о ценах до 130-140 рублей, и это недопустимо. Жители фиксируют повышение цен на гречневую и другие крупы, молочную продукцию, соль.

Прошу Управление ФАС по Республике Алтай проверить обоснованность завышения цен на сахар, масло, крупы и другие продукты.

Также обращаюсь ко всем нашим жителям. Убеждён, что эти трудности временные, и мы, безусловно, их преодолеем. Прошу вас не создавать ажиотажный спрос, закупая те или иные продукты впрок. Это не только может создавать дефицит, но также влияет на цены у продавцов, ведь законов экономики никто не отменял.

Правительство региона ведёт ежедневную работу с поставщиками и ритейлерами, в Республике Алтай работают горячие линии, проводится ежедневный мониторинг наличия продуктов и цен на них. Уверяю, что эта работа будет вестись вплоть до полного урегулирования сложившейся ситуации.

Информация Телеграм-канала Олега Хорохордина

ТЕМА ДНЯ

Чипирование – неизбежность ближайшего будущего

НА ДАННЫЙ МОМЕНТ ТЕМА БРОДЯЧИХ СОБАК В ТУРОЧАКСКОМ РАЙОНЕ СТОИТ ОЧЕНЬ ОСТРО, ЕСЛИ НЕ СКАЗАТЬ БОЛЬШЕ. ВВИДУ БОЛЬШОЙ АКТУАЛЬНОСТИ ПРОБЛЕМЫ, ГАЗЕТА «ИСТОКИ ПЛЮС» СНОВА ВОЗВРАЩАЕТСЯ К ЭТОМУ ВОПРОСУ И СЕГОДНЯ НАЧАЛЬНИК РАЙОННОЙ ВЕТЕРИНАРНОЙ СТАНЦИИ ПО БОРЬБЕ С БОЛЕЗНЯМИ ЖИВОТНЫХ РАШИДА КАГИРОВА – ГОСТЬ НАШЕЙ РЕДАКЦИИ.

– Рашида Михайловна, как обстоят дела по этому вопросу в нашем районе?

- К сожалению, у нас такое явление тоже имеется. Конечно, его масштаб несоизмерим с тем, что наблюдается в других районах, но, тем не менее, закрывать глаза на этот факт, конечно же, не стоит.

Бегающие по улицам без ошейников, непонятно чьи собаки, не раз становились темой рассмотрения районной администрации, и здесь у нас мы неоднократно обсуждали и пытались исправить возникающие ситуации. Но пока что вопрос остаётся открытым.

- Насколько нам стало известно, у В ас есть своё – особое мнение по этому поводу.

- Я абсолютно считаю, что таких собачек необходимо чипировать и ставить на контроль. На данный момент только чипирование может решить проблему бесконтрольного передвижения животных по улицам.

- Что такое чипирование и каким образом происходит этот процесс?

- В данном случае применяется технология на основе микрочипа. После чипирования в базу данных заносится полная информация о животном и данные о его владельце. Сама процедура представляет собой подкожное введение микрочипа – капсулы, состоящей из микросхемы и индуктивной катушки. По своим размерам капсула не превосходит рисовое зерно. Капсула изготавливается из биосовместимого с организмом стекла, и поэтому отторжение практически невозможно.

- Насколько такое применение безопасно для животных?

- С полной ответственностью могу сказать, что материал абсолютно безопасен и не несёт никакого вреда здоровью питомца.

В микрочипе нет источников питания, и поэтому он не издаёт никакого излучения. Только под воздействием специального сканера создаётся слабое электромагнитное поле, а во всё остальное время чип находится в инертном состоянии.

- Существуют ли какие-либо возрастные ограничения или противопоказания для животных?

- Нет. Чипирование проводят даже щенкам и котятам, начиная с трёхмесячного возраста. Обязательным еусловием является наличие первых профилактических прививок. За два-три дня до процедуры крайне не рекомендуется проводить купание четвероногого друга.

На момент проведения процедуры питомец должен быть абсолютно здоров, обработан от эктопаразитов (блох, клещей) и гельминтов. Особенно важно обращать внимание на отсутствие кожных воспалений – раздражений, дерматитов и экзем.

Как правило, чипирование переносится животными хорошо, поэтому такой процесс разрешено проводить пожилым четвероногим, беременным и кормящим самкам.

- Что ещё необходимо знать об этом вопросе?

- Чипирование – это введение под кожу питомца капсулы, которая содержит 15-тизначный код. Как я уже сказала, в нём зашифрованы данные о четвероногом питомце и его хозяине. Во избежание неприятных последствий, манипуляцию рекомендуется проводить в условиях ветеринарных клиник с использованием высококачественных и сертифицированных материалов.

Чипирование занимает не более одной минуты, а вживление самого чипа – несколько секунд.

Хочу напомнить, что такая процедура является обязательным условием, если планируется выезд вместе с питомцем в страны ЕС или участие в международных выставках. Также нужно знать, что если ваша собака или кошка потеряется, то тот, кто их найдёт, может обратиться в ветеринарную клинику для того, чтобы чип просканировали и получили информацию о владельце.

- Сколько стоит эта процедура?

- Для жителей района и их питомцев процедура абсолютно бесплатна. Нужно просто привести животное к нам на ветстанцию.

- А как обстоят дела с юридической стороной этого вопроса?

- На данный момент в нашей стране чипирование домашних животных носит исключительно рекомендательный характер.

- Рашида Михайловна, каков же будет вывод из всего Вами сказанного?

- Я абсолютно убеждена, что процедура чипирования для собак – неизбежность ближайшего будущего и, чем мы быстрее к ней придём, тем спокойнее и комфортнее станет людям на наших улицах. В конечном счёте, бродячие собаки берутся не из ниоткуда, а из наших дворов и домов, из которых их выгоняют нерадивые хозяева. Как только начнётся массовое чипирование, ситуация кардинально изменится к лучшему.

Владимир Лифуншан

ГОСТЬ НОМЕРА

Спортивное счастье Игоря Слепышева

ЗАНИМАТЬСЯ БОРЬБОЙ САМБО ОН НАЧАЛ, ЕЩЁ ОБУЧАЯСЬ В 4 КЛАССЕ ОБЩЕОБРАЗОВАТЕЛЬНОЙ ШКОЛЫ. БОЛЕЕ СЕРЬЁЗНЫМ ЭТО УВЛЕЧЕНИЕ СТАЛО НЕСКОЛЬКО ПОЗЖЕ, НО ДАЖЕ, КОГДА В СТАРШИХ КЛАССАХ ПОЯВИЛИСЬ ПЕРВЫЕ УСПЕХИ, ОН И ТОГДА НИСКОЛЬКО НЕ МЕЧТАЛ О СПОРТИВНОЙ КАРЬЕРЕ. ЮНОШУ ПРИВЛЕКАЛА СЛУЖБА В АРМИИ, И ЕМУ ОЧЕНЬ ХОТЕЛОСЬ НОСИТЬ ВОЕННУЮ ФОРМУ С КРАСИВЫМИ ПОГОНАМИ.

По ряду обстоятельств, этой мечте не суждено было сбыться. Но зато в 2006 году удалось поступить в Барнаульское училище олимпийского резерва, где Игорь впервые начал заниматься японской борьбой Дзюдо.

По прошествии года, совершенно случайно, в общежитии, познакомился со спортсменами, проживающими с ним на одном этаже. Это были ребята, которые занимались греко-римской борьбой и пригласили к себе в коллектив.

Ещё через год молодой человек устроился на работу охранником в один из ночных клубов города. В позднее время там постоянно происходили потасовки и драки, и оказалось, что для наведения порядка одних борцовских качеств недостаточно. Чтобы остаться на той работе, требовалось освоить хорошую ударную технику.

Через своих знакомых Игорю удалось узнать о существующей в городе секции ПАНКРАТИОНА – борьбы, ведущей своё начало со времён Древней Греции. На протяжении длительного времени она была забыта и получила второе рождение сравнительно недавно.

Так молодой человек оказался в секции ПАНКРАТИОН, где к нему пришло настоящее увлечение этим видом спорта. Там же он познакомился со своим будущим тренером – мастером спорта международного класса, неоднократным Чемпионом Мира и Европы Дмитрием Владимировичем Золотовым. Однажды, посмотрев на возможности своего нового ученика, он заявил:

- Знаешь, парень, если ты будешь делать всё, что я тебе буду говорить, и выполнять все мои рекомендации, то станешь выигрывать все свои главные соревнования.

Окунувшись с головой в частые тренировки, Игорь не заметил, как подошло время отдать долг Родине, и в 2009 году он призывается на срочную службу во Внутренние войска, в город Северск Томской области. Здесь Игорю довелось прослужить положенный для него год армейской службы.

После демобилизации молодой человек вернулся в Барнаул и поступил на заочное отделение Алтайского государственного университета на юридический факультет. Тренер, у которого ему довелось заниматься раньше, не забыл своего воспитанника, и снова принял в свою команду. Под его руководством Игорь Игоревич, начиная с 2010 года, начал выступать на различных соревнованиях по ПАНКРАТИОНУ, показывая стабильные результаты.

Однажды, подрабатывая рабочим на стройке, он получил травму спины, и целый год восстанавливал пошатнувшееся здоровье.

В 2015 году работал инкассатором в Сбербанке, вернулся в университет, но уже на факультет «Психология и педагогика». В этом же году он делает предложение молодой девушке Кате Аксёновой, с которой встречался в течение трёх лет. Ещё через два года у молодых рождается первый ребёнок – старший сын Лев. Когда ему исполнилось три месяца, было принято решение о переезде в Турочак, где жила мама Игоря.

Через полгода в местной пожарной части 6 ПСЧ образовалась вакансия и его, после собеседования у начальника Вячеслава Явцева, принимают в этот прославленный и отважный коллектив. Кроме службы в системе МЧС, Игорь Игоревич начинает преподавать смешанные единоборства для взрослых и детей в спортзале Петра Духанова.

В 2019 году он, вместе со своим другом и коллегой по работе в пожарной части Русланом Кожемякиным, подаёт заявку на участие в Чемпионате Алтайского края по ПАНКРАТИОНУ, который проходил в Барнауле. Там им обоим улыбнулось спортивное счастье и, заняв первые места – каждый в своей весовой категории, они получили право на участие в Чемпионате России в Санкт-Петербурге. Там спортсмены, занявшие первые два места, становились кандидатами на участие в Чемпионате Европы.

В этих соревнованиях и Руслану, и Игорю удалось занять только третьи места, но Федерация спорта приняла решение о допуске к Чемпионату Европы и бронзовых призёров, но исключительно за свой счёт. До сих пор они с благодарностью вспоминают о том, как часть финансовых средств выделила Турочакская районная администрация, а остальное помогли собрать наши неравнодушные односельчане. Таким образом оба наших земляка попали на Чемпионат Европы по ПАНКРАТИОНУ, который проходил в столице Италии - Риме. Игорь Игоревич и здесь «не ударил в грязь лицом», сумев завоевать почётное второе место. К сожалению, Руслану Кожемякину не удалось добраться до тройки призёров. Ну, как тут не поверить в спортивное счастье Игоря Слепышева?!

Не останавливаясь на достигнутом, он продолжил победное шествие по выбранной спортивной дороге. В июне 2021 года в Москве прошёл первый Чемпионат по ПАНКРАТИОНУ среди команд МЧС России. До этого такие соревнования проходили исключительно среди спортсменов, представителей силовых структур МВД, ФСБ и МО.

Для участия в Чемпионате была собрана команда из 14 человек со всего Сибирского Федерального округа, в которую вошёл Игорь Слепышев.

Говорят, что новичкам везёт. Возможно, но без соответствующей подготовки, без упорства и большого желания победить, не бывает никакого везения, в том числе и спортивного. Всё это блестяще подтвердилось в тот раз: проведя несколько отменных схваток, в своей весовой категории он по праву занял первое место, опередив нескольких более именитых соперников. Второе место поделили между собой два участника из Алтайского края, а Рустам Алиев, также представлявший Республику Алтай, занял третью ступеньку пьедестала призёров.

Не желая терять полученного опыта, стремясь всё время оставаться в хорошей спортивной форме, Игорь Игоревич, кроме своей основной работы в 6 ПСЧ Турочакского района, теперь работает тренером в Центре национальных видов спорта. На данный момент под его руководством смешанными единоборствами занимаются ребята от 14 лет и выше, выступая в различных видах соревнований – Панкратион, Боевое самбо и Дзюдо.

Основной костяк тренирующейся группы составляют коллеги по работе, которые, узнав о том, что теперь существует отдельный Чемпионат родного Министерства МЧС, решили в следующий раз обязательно попасть на это спортивное мероприятие.

Остаётся только удивляться тому, как Игорю Игоревичу удаётся совмещать свои служебные обязанности, работу тренера и, разумеется, заботу о своей семье. Семье, в которой подрастают уже трое детей: старший сын Лев, средняя дочь Таяна и самая младшая дочурка – Миана. Они вправе гордиться своим именитым отцом и, без сомнения, берут с него пример мужества, упорного труда, спортивного мастерства и преданности выбранной профессии. Всего того, что присуще настоящему мужчине.

Владимир Лифуншан

ВЫБОРЫ – 2022

Хочу видеть район процветающим!

Я, КАЗАНЦЕВА МАРИНА ВЛАДИМИРОВНА, РОДИЛАСЬ 1 ЯНВАРЯ 1981 ГОДА В ТУРОЧАКЕ, ЗАМУЖЕМ. ВМЕСТЕ С МУЖЕМ ВОСПИТЫВАЕМ СЫНА И ДОЧЬ.

Образование высшее. В 2003 году окончила Горно-Алтайский Государственный Университет, исторический факультет.

С 2005 года работаю в Турочакской районной больнице. В настоящее время являюсь депутатом Совета депутатов Турочакского сельского поселения. Всегда занимаю активную жизненную позицию и считаю, что каждый человек, по возможности, должен участвовать в жизни района.

Мы с вами переживаем непростые времена, но местная власть в состоянии решить большинство насущных проблем. И только при вашей поддержке, объединив наши усилия, можно достичь того, чтобы наказы и пожелания избирателей были не только услышаны, но и исполнены. Считаю, что самая главная задача для депутата – отстаивать интересы избирателей.

Я – коренной житель Турочакского района и также как и вы, избиратели, хочу, чтобы наш район был благоустроенным, чистым, красивым!

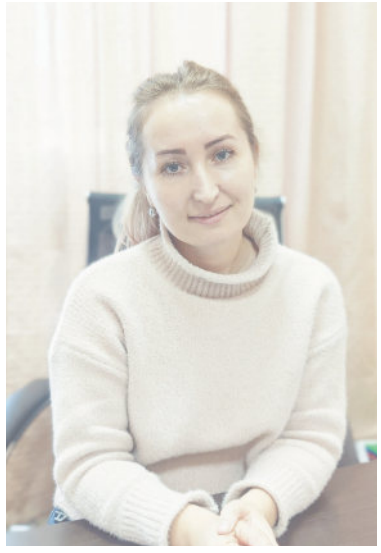

Уважаемые избиратели Турочакского района округа № 6, прошу прийти на выборы 17 апреля 2022 года и поддержать мою кандидатуру!

Публикуется на основании Протокола жеребьёвки о предоставлении бесплатной печатной площади от 16 марта 2022 года

Не говорить о проблемах, а решать их!

Я, САТЛАЕВА НАДЕЖДА ЮРЬЕВНА, РОДИЛАСЬ В СЕЛЕ ИОГАЧ В 1976 ГОДУ. ЧЕРЕЗ ГОД НАША СЕМЬЯ ПЕРЕЕХАЛА В УСТЬ-ПЫЖУ.

По окончании Кебезенской школы поступила в Горно-Алтайское медицинское училище, закончила его в 1999 году. После получения диплома устроилась на работу заведующей ФАПом в Усть-Пыже, а в 2001 году переехала в Тулой и стала там заведующей ФАПом. В этом же году вышла замуж, у нас в семье 4 детей. В 2021 году избрана депутатом Кебезенского сельского поселения.

Люблю спорт, совместный отдых с детьми. Имею статус КМН, всегда участвую в проводимых мероприятиях, принимаю в них активное участие.

Всю свою жизнь посвятила работе в системе здравоохранения. Забота о здоровье человека для меня - не общие фразы, а ежедневная работа, в ходе которой приходится сталкиваться со многими проблемами наших жителей.

В последние годы в нашей стране запущено несколько крупных социальных проектов, направленных на поддержку населения. Но не всё складывается так, как хотелось бы.

Наши жители зачастую недостаточно информированы о мерах и программах социальной поддержки, реализуемых нашим государством.

Проблемы, с которыми сталкиваются жители нашего округа, во многом созвучны тем проблемам, которые возникают во многих населенных пунктах нашего района. Это проблемы образовательных учреждений, их ремонты, отсутствие спортивных залов при школах, отсутствие качественного водоснабжения - все это напрямую связано со здоровьем наших жителей.

Являясь депутатом сельского поселения и видя проблемы, которые необходимо срочно решать, я поняла, что во многом их решение возможно лишь на районном уровне.

Моя медицинская и депутатская практика показали – оперативность решения вопросов и проблем пациентов и жителей округа является первостепенной задачей. Поэтому главный принцип моей работы – не говорить о проблемах, а решать их!

Баллотируясь в депутаты районного Совета депутатов МО «Турочакский район» по округу № 12, я обещаю своим избирателям решать наши проблемы, руководствуясь именно этим принципом.

Уважаемые избиратели сел Верх-Бийск и Тулой, земляки! Прошу поддержать мою кандидатуру на выборах 17 апреля 2022 года.

Публикуется на основании Протокола жеребьёвки о предоставлении бесплатной печатной площади от 16 марта 2022 года

ДОСКА ПОЧЁТА

Главная миссия – наполнять жизнь радостью и красотой!

27 АВГУСТА 2007 ГОДА ПРЕЗИДЕНТ РОССИИ ВЛАДИМИР ПУТИН ПОДПИСАЛ УКАЗ № 1111 «О ДНЕ РАБОТНИКА КУЛЬТУРЫ», СОГЛАСНО КОТОРОМУ ПРОФЕССИОНАЛЬНЫЙ ПРАЗДНИК ЕЖЕГОДНО ОТМЕЧАЕТСЯ 25 МАРТА.

Этот профессиональный праздник отмечают хранители и создатели культуры — сотрудники музеев и библиотек, деятели театров и концертных организаций, специалисты домов культуры, городских и сельских клубов, работники СМИ и книгоиздания, коллективы художественной самодеятельности. Благодаря работникам культуры, миллионы людей имеют возможность любоваться уникальными произведениями живописи, скульптуры и кинематографии, слушать хорошую музыку, восхищаться драматическим и танцевальным искусством, заниматься в творческих коллективах, читать любимые книги.

В сфере культуры района трудятся необыкновенные люди, которые бескорыстно дарят окружающим тепло своей души, стремясь сделать жизнь людей яркой и разнообразной, возродить духовность, нравственность, привить подрастающему поколению гордость за великую культуру нашей страны. Хореографические и вокальные коллективы, юные музыканты, хореографы, театралы, художники, участники творческих конкурсов достойно защищают честь нашего района на областных, региональных, всероссийских и международных конкурсах, становясь лауреатами и дипломантами. Четыре творческих коллектива нашего района имеют почетное звание «Народный».

Представители культуры нашего района приносят своим землякам радость, вдохновение, побуждая их реализовывать себя в различных видах искусства. 2022 год является юбилейным для некоторых из них.

Сухарев Валерий Гаврилович работает в Турочакском Доме творчества и досуга с 2006 года, в настоящее время - в должности звукорежиссера. Стаж работы в отрасли культуры 32 года.

Не представляет свою жизнь без музыки: учась в Бийском лесном техникуме, играл в ансамбле и пел в хоре. Два года в Забайкальском военном округе служил штатным музыкантом полкового оркестра.

По возвращении в 1988 году в родное село, его приняли музыкантом ударных установок в Турочакский РДК. В 1992 году Валерий создал ВИА «Регги». С 1995 года вошел в состав ВИА «ЛиК», который по сегодняшний день имеет звание «Народный». В течении 25 лет является вокалистом и гитаристом данного ансамбля, выступающего на концертных площадках не только в республике, но и в регионах Сибири. В коллективе Валерий Гаврилович пользуется заслуженным авторитетом и уважением.

За время работы в Доме Творчества и Досуга показал себя человеком с неограниченными творческими возможностями. Валерий работает с профессионально-профильными программами, занимается техническим обслуживанием звуковой аппаратуры, разбирается в звуковой и световой аппаратуре, подбирает репертуар для озвучивания мероприятий. Прекрасный певец, музыкант, актер.

Валерий коммуникабельный, отзывчивый сотрудник. С ответственностью относиться к любому поручению. Ни одно мероприятие не обходится без участия Валерия Гавриловича: спектакли, флешмобы, концерты, фестивали как местного, так и республиканского значения.

Неоднократно был награжден благодарственными письмами, Почетными грамотами: в 2000 году - Почетной грамотой Министерства Культуры, в 2010 году - Почетной грамотой Правительства Республики Алтай. В 2013 году Валерию Сухареву присвоено Почетное звание «Заслуженный артист Республики Алтай».

Селихова Лариса Алексеевна работает в должности художественного руководителя Бийкинского сельского Дома культуры с 2013 года. Стаж работы в отрасли культуры 22 года.

За годы работы показала себя исключительно с положительной стороны. Принимала самое активное участие в становлении на базе сельского Дома культуры вокальной группы «Ивушки». С 2005 года коллектив группы активно принимает участие в праздничных мероприятиях местного, районного и республиканского уровней. Отмечены успешные выездные выступления на конкурсы «Серпантин Голосов», «Эх, Семеновна!», «Родники Алтая» и другие. Подтверждением успешных выступлений являются почетные грамоты, дипломы и благодарственные письма. Лариса Алексеевна имеет и именные награды различного уровня за плодотворный вклад в развитие культуры.

Сухарев Валерий Гаврилович

Односельчанами Лариса Алексеевна характеризуется как специалист, знающий свое дело. Каждое мероприятие, организованное ею, предопределяет успешность результата. Сельская администрация Бийкинского поселения, на основе отзывов односельчан, неоднократно объявляла Ларисе Алексеевне благодарность.

Уже много лет Лариса Алексеевна является бессменным руководителем драматического кружка.

Кроме творческого подхода к своему делу, она характеризуется как профессиональный педагог. Дети с огромным желанием приходят на её репетиции. К каждому участнику кружка она должным образом находит подход.

Селихова Лариса Алексеевна

В 2014 году награждена Почетной грамотой Главы района, в 2017 году - Почетной грамотой Министерства культуры РА.

Коркина Марина Валерьевна работает в Доме творчества и досуга с 2006 года, в настоящее время - в должности культорганизатора. Стаж работы в области культуры 18 лет.

В 1992 году окончила Троицкий индустриально-педагогический техникум, в 2021 году окончила с отличием Колледж культуры и искусства Республики Алтай имени Г.И. Чорос–Гуркина по специальности «Руководитель любительского творческого коллектива, преподаватель».

Коркина Марина Валерьевна

С 2004 года работает в сфере культуры. В 2005 году дебютировала на сцене районного Дома Культуры села Турочак. На протяжении многих лет активно участвует во всех мероприятиях, проводимых не только на районной сцене, но и в учреждениях культуры всего района (в сельских домах культуры и клубах, библиотеках), смотрах самодеятельных коллективов, в сводных концертах г. Горно-Алтайска представляет Турочакский район.

Марина Валерьевна предана своему ремеслу, не останавливаясь на достигнутом, постоянно совершенствует свое исполнительское мастерство. В феврале 2012 года был организован и проведен её первый сольный концерт, который прошел с большим успехом.

Участвовала в постановках танцев на национальных праздниках «Тюрюк-Байрам» и «Эл-Ойын». Ежегодно принимает участие в театрализованных постановках таких как: «Ханума» - роль сестры князя, «Женитьба Бальзаминова» - сваха Акулина Красавина, «Приключения Буратино» - Лиса Алиса, «Бабий бунт» в роли жены Федота, «Причины и следствия» по рассказам Зощенко, «Сказ про Егора Стрельца» - свита царя и др. Успешно выступает в качестве ведущей праздничных программ, детских мероприятий.

В 2017 году участвовала в девятом благотворительном шоу-проекте «Две звезды», где со своей дочерью Натальей Ткаченко заняла II место и получила диплом в номинации «Самый целеустремленный дуэт».

Являлась участницей ансамбля «Ярманка». На сегодняшний момент продолжает свою творческую деятельность как солист-вокалист, а также находится в составе казачьей группы «Лада».

С 2019 года стала организатором, режиссером и сценаристом многих мероприятий, в том числе и детских, проводимых в Доме творчества и Досуга и в районе. В марте 2021 года организовала свой сольный концерт «Весеннее настроение», являясь не только вокалистом, но и сценаристом и режиссером. В 2022 году отметит своё 50-летие.

За время работы в Турочакском Доме Творчества и Досуга зарекомендовала себя как ответственный, грамотный, добросовестный работник. Пользуется заслуженным уважением в коллективе. Имеет многочисленные грамоты от Главы района, Министерства культуры, благодарности от глав сельских поселений, а также дипломы различной степени.

Направления деятельности людей искусства многогранны, разнообразны. Работа на этом поприще является миссией для одних, и общественным благом для других. В искусстве и литературе, в библиотеках, в музеях, на крупнейших концертных площадках и в сельских клубах трудятся люди талантливые, преданные своему делу.

Вы служите культуре с полной отдачей сил и времени, и делаете это с любовью к своей профессии и к своему призванию. Особая благодарность и низкий поклон ветеранам культуры: только благодаря вам у российской культуры колоссальный потенциал. Люди этой профессии – яркие, творческие, увлеченные, инициативные. Своим трудом и талантом вы наполняете нашу жизнь красотой и радостью. Примите слова благодарности за ваш труд и профессионализм, за вашу неиссякаемую творческую энергию, за любовь и преданность своему делу. От всей души желаем вам неиссякаемой творческой энергии и вдохновения! Крепкого здоровья, счастья и благополучия вам и вашим близким!

Пожелаем всем работникам культуры в их профессиональный праздник всегда оставаться на гребне жизни, продолжать нести в народ культурные ценности, способствующие воспитанию в людях нравственных и духовных начал. Пусть Удача и Успех всегда будут рядом и помогают в реализации творческих идей. И, конечно, тепла семейного очага, здоровья и мира всем работникам культуры!

Турочакский Дом Творчества и досуга

ДОСТИЖЕНИЯ

Первое место на региональном этапе!

ОЧЕНЬ ПЛОДОТВОРНОЙ СТАЛА ЭТА ВЕСНА ДЛЯ НАРОДНОГО НАЦИОНАЛЬНОГО ВОКАЛЬНОГО АНСАМБЛЯ «ТЮРМУТ», (РУКОВОДИТЕЛЬ - ЭЛИНА ВИКТОРОВНА КЛОЧКОВА), ВЕДЬ ИМЕННО ОНА ПРИНЕСЛА СВОИ САМЫЕ ЗНАЧИМЫЕ РЕЗУЛЬТАТЫ.

После победы в открытом патриотическом конкурсе «Мы Родины своей сыны», большим достижением для коллектива стал диплом Лауреата 1 степени Регионального этапа Всероссийского хорового фестиваля 2022, посвященного Году культурного наследия народов России и Году снежного барса в Республике Алтай.

В конкурсе ансамбль «Тюрмут» представил произведения на кумандинском языке (акапелла), а также песни на алтайском языке известного автора земляка В.Ф. Хохолкова.

Всего в конкурсе приняли участие девять хоровых коллективов. На фестивале прозвучали песни разных народов: русские народные, алтайские, казахские песни, а также песни казаков.

Победители регионального этапа будут рекомендованы на участие в Окружном этапе Всероссийского фестиваля народных хоров. Желаем коллективу дальнейших творческих успехов.

Алёна Леденёва

БЛАГОДАРНОСТЬ

Спасибо за чуткое отношение!

В КОНЦЕ 2021 ГОДА ДЕПУТАТ РАЙОННОГО СОВЕТА ДЕПУТАТОВ ЕКАТЕРИНА АЛЕКСАНДРОВНА ШМИДОВА ОРГАНИЗОВАЛА СПОНСОРСКУЮ ПОДДЕРЖКУ ДЕТСКИМ КОЛЛЕКТИВАМ ДОМА ТВОРЧЕСТВА И ДОСУГА.

За счет переданных организации средств были сшиты костюмы для детского спектакля "У ковчега в восемь" по пьесе Ульриха Хуба, режиссер и руководитель театральной студии "СФЕРА" - Валерия Игоревна Любимцева.

Также были разработаны и сшиты индивидуальные костюмы для участников детского фоклорного казачьего ансамбля "Орлан", руководителем является Ольга Михайловна Шабалина.

Были приобретены народные инструменты: гусли, ложки, трещотки, бубны, свистульки, колотушки. Музыкальные инструменты перешли в пользование детского ансамбля народной песни "Златица", руководитель Наталья Сергеевна Ткаченко.

Выражаем огромную искреннюю благодарность Екатерине Александровне за доброе, чуткое отношение к коллективу Дома Творчества и Досуга. Спасибо Вам за то, что Вы проявляете инициативу, оказываете помощь и вносите свой неоценимый вклад в развитие культуры Турочакского района.

Турочакский Дом Творчества и Досуга

Ученик года 2022

СОВРЕМЕННОЕ ОБЩЕСТВО ТРЕБУЕТ ОТ ЧЕЛОВЕКА, ЧТОБЫ ОН УМЕЛ САМОСТОЯТЕЛЬНО ОБРАЗОВЫВАТЬСЯ В ТЕЧЕНИЕ ВСЕЙ ЖИЗНИ, БЫЛ ГОТОВ К ПРИНЯТИЮ СЕРЬЁЗНЫХ РЕШЕНИЙ. ЧЕМ ВЫШЕ УРОВЕНЬ ОБРАЗОВАННОСТИ, ТЕМ ВЫШЕ ПРОФЕССИОНАЛЬНАЯ И СОЦИАЛЬНАЯ МОБИЛЬНОСТЬ.

Выявление, поддержка, развитие и социализация одарённых детей в наши дни - одна из приоритетных задач современного образования. В целях создания единого пространства общения и обмена опытом для обучающихся образовательных организаций 10-11 марта был проведён республиканский конкурс «Ученик года - 2022».

Лучшими учениками года, набравшими наибольшее количество баллов в общем рейтинге по результатам всех конкурсных испытаний (а их было шесть), стали Чернова Виктория и Комиссаров Боривой – ученики Турочакской СОШ.

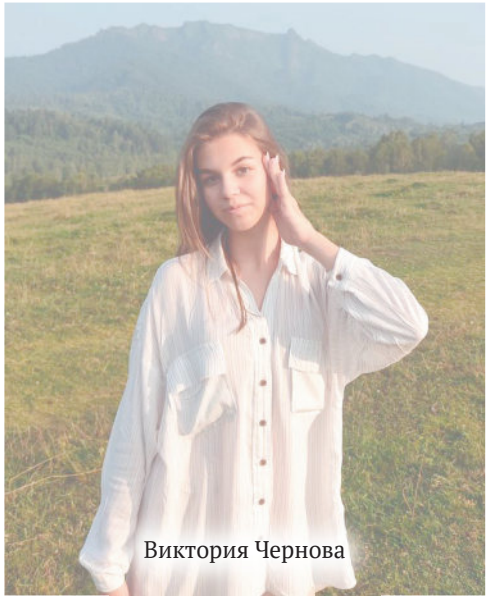
Виктория Чернова

К конкурсантам предъявлялись высокие требования: умение аргументировать свою позицию, умение использовать в своей работе различные графические схемы и алгоритмы, умение подходить к решению заданий творчески. Жюри конкурса обращало внимание на своеобразие, оригинальность и актуальность представленных работ.

Мы встретились с победителями и попросили рассказать их о своих впечатлениях от участия в Конкурсе.

Виктория Чернова, победительница старшей возрастной категории, ученица 9 «В» класса (руководитель Иван Бакшин):

- Я уделяю большое внимание участию в конкурсах от Российского движения школьников, потому что они имеют огромное влияние на дальнейшее развитие подрастающей личности.

В процессе подготовки, по моему мнению, самое важное – твоя речь. Она должна быть яркой и точной, а ещё нужно иметь светлые мысли. Конечно, я волновалась, но, спасибо моему куратору Ивану Викторовичу Бакшину, который помог мне собраться с мыслями и сделать всё по высшему разряду. Очень важно быть упорным и целеустремлённым. Тогда всё точно получится!!!

Когда я узнала, что стала победителем, то была в шоке: «Ах-ха-ах!». Я не ожидала победы, меня это удивило. Я уже участвовала в конкурсе «Ученик года» прошлых лет, но таких высот на республиканском уровне не достигала. Я очень рада тому, что, спустя годы, смогла всё-таки стать победителем. Теперь я представлю наш регион на Федеральном этапе.

Больше всего запомнился, конечно, сам конкурс и ребята-конкурсанты, очень позитивные. Это незабываемый опыт!

Боривой Комиссаров, победитель средней возрастной категории, ученик 6 «Г» класса (руководитель Светлана Полищук).

Боривой набрал максимальное количество баллов в трёх конкурсных заданиях. Особенно впечатлило жюри домашнее задание (инфографика): «Герой нашей Республики на экране».

Вот что он сам рассказал:

- Для меня Герой Республики – это моя сестра Маша. Она спасла меня во время пожара, когда загорелся наш дом. Она, не смотря на опасность и свой страх, была готова пожертвовать собой ради меня.

Рассказать о ней, подготовить остальные задания и победить в Конкурсе мне помогли учитель, мама и папа. Мама помогала в оформлении, папа написал стихи и музыку к заданиям. Конкурс сложный, нужно было учить много материала. Перед конкурсом было очень страшно, а после я чувствовал, что сильно устал. А когда сказали результаты, то обрадовался, что победил.

Светлана Евгеньевна Полищук, руководитель, так отзывается о своём подопечном:

- Боривой очень способный и любознательный ученик, если он что-то не понимает, то обязательно будет идти к цели, пока не разберётся в материале. Спокойный, уравновешенный, рассудительный и очень скромный мальчик. Никого никогда не обидит: ни словом, ни делом.

Боривой Комиссаров

Такие конкурсы очень влияют на участников, в процессе подготовки и непосредственного участия у детей вырабатывается чувство уверенности в себе, своих силах, они учатся ставить цели и добиваться их. Дети смогли реализовать себя в интересном и, как оказалось, посильном деле.

Мы поздравляем победителей Республиканского конкурса «Ученик года - 2022»! На Всероссийский этап конкурса отправится Виктория Чернова – победительница старшей возрастной группы. Желаем ей успешно выступить на Федеральном уровне и ПОБЕДИТЬ!

Елена Копылова

Всероссийская олимпиада школьников

В ДОКЛАДЕ ПРАВИТЕЛЬСТВА РОССИЙСКОЙ ФЕДЕРАЦИИ О РЕАЛИЗАЦИИ НАЦИОНАЛЬНОЙ ОБРАЗОВАТЕЛЬНОЙ ИНИЦИАТИВЫ «НАША НОВАЯ ШКОЛА» СКАЗАНО: «НЕОБХОДИМО РАЗВИВАТЬ ТВОРЧЕСКУЮ СРЕДУ ДЛЯ ВЫЯВЛЕНИЯ ОСОБО ОДАРЁННЫХ РЕБЯТ В КАЖДОЙ ОБЩЕОБРАЗОВАТЕЛЬНОЙ ШКОЛЕ. ТРЕБУЕТСЯ РАЗВИВАТЬ СИСТЕМУ ОЛИМПИАД И КОНКУРСОВ ШКОЛЬНИКОВ...»

В Турочакской СОШ олимпиадным движением с 2021-2022 учебного года занимается заместитель директора по учебной работе Елена Васильевна Колесникова. Именно она, имея нагрузку учителя математики и завуча, ориентируясь в плотном графике учителей-предметников, напоминала о сроках и настаивала на том, чтобы каждый выразивший желание и отобранный учителем ребёнок был подготовлен к олимпиаде в срок. И вот, по итогам проведённых олимпиад разного уровня, можно смело сказать, что работа Елены Васильевны принесла очень хорошие плоды. В этом году, начиная с 1 четверти, одарённые дети Турочакского района вели упорную подготовку под руководством своих учителей для того, чтобы блеснуть своими способностями в учебных олимпиадах разного уровня.

Рассказывает Елена Васильевна Колесникова:

- Одной из главных задач учителя является организация учебной деятельности таким образом, чтобы у учащихся сформировались потребности в осуществлении творческого потенциала учебного материала с целью овладения новым знанием.

Всероссийская олимпиада школьников по общеобразовательным предметам - одна из самых главных олимпиад в стране. Она пользуется большой популярностью среди школьников. Ее задача совпадает с одним из важных направлений национального проекта «Образование» - поиском и поддержкой талантливых детей.

Основная цель школьных олимпиад: выявление талантливых ребят, развитие интереса учащихся к изучению предметов, повышение интеллектуального уровня учащихся и создание необходимых условий для поддержки одаренных детей.

В отличие от конкурсов, написания рефератов или исследовательских работ, олимпиады охватывают более широкий круг знаний по тому или иному школьному курсу и способствуют формированию более широкой эрудиции. Именно к этому стремится любой учитель.

Школьный и муниципальный этапы Всероссийской олимпиады школьников в общеобразовательных организациях МО «Турочакский район» проводились в соответствии с приказом Министерства просвещения Российской Федерации от 27 ноября 2020 г. № 678, определяющим Порядок проведения всероссийской олимпиады школьников.

Школьный этап был проведен с 20 сентября по 15 октября 2021 года. В школьном этапе приняли участие 1049 обучающихся 4 - 11 классов общеобразовательных организаций МО «Турочакский район». Количество победителей школьного этапа Всероссийской олимпиады школьников составило 123 участника. И 320 обучающихся общеобразовательных организаций МО «Турочакский район» стали призёрами ВсОШ школьного уровня.

Муниципальный этап ВсОШ прошел в период с 15 ноября по 2 декабря 2021 года по 19 предметам. В нём приняло участие 249 человек. Многие из детей принимали участие в нескольких олимпиадах.

30 школьников 7-11 классов со всех школ Турочакского района стали победителями и призёрами муниципального этапа Олимпиады.

В предметных олимпиадах основой успеха является не сумма конкретных знаний учащегося, а его способность логически мыслить, умение создать за короткий срок достаточно сложную и, главное, новую для него логическую конструкцию. Олимпиадная задача по любому предмету – это задача повышенной трудности, нестандартная как по формулировке, так и по методам решения. Для успешного выполнения заданий необходимо умение логически мыслить, анализировать условия нестандартных задач, разбивать задания на известные подзадачи.

15 победителей и призеров, показавших достойный результат по итогам муниципального этапа Олимпиады, приняли участие в региональном этапе, который прошел на базе МОУ «Турочакская СОШ имени Я.И.Баляева» с 13 января по 21 февраля 2022г.

За период проведения олимпиадных состязаний ребята испытали свои знания по английскому языку, биологии, истории, ОБЖ, математике, обществознанию, праву, ИГА, физике. Наши участники показали достойные результаты и завоевали:

Гимашев Амир - **победитель** по ОБЖ, ученик 10 класса МОУ «Кебезенская СОШ». Руководитель Тадыжеков М.А.,

Зеленский Александр - **призер** по ОБЖ, ученик 10 класса, МОУ «Кебезенская СОШ». Руководитель Тадыжеков М.А.,

Пирогов Максим - **призер** по ОБЖ, ученик 9 класса МОУ «Тондошенская ООШ». Руководитель Акпыжаева М.Д.,

Соболев Владислав - **победитель** по английскому языку, ученик 9 класса МОУ «Турочакская СОШ имени Я.И.Баляева». Руководитель Галкина О.Н.

Поздравляем победителей, призеров и участников всех этапов Всероссийской олимпиады школьников! Благодарим их за смелость и отвагу, за волю к победе, за веру в успех. Выражаем огромную благодарность педагогам, подготовившим детей к интеллектуальным состязаниям».

Как известно, многие олимпиадные задания сложны даже для учителей. Чтобы вырастить достойного участника олимпиадного движения, учитель должен сам обладать глубокими знаниями своего предмета, постоянно самообразовываться. Помимо этого, учитель умело поддерживает в ученике постоянный интерес к своему предмету, поощряет интерес ребёнка к изучению не только программного, но и внепрограммного материала, реализует индивидуальный подход к каждому участнику олимпиады и выстраивает корректную образовательную траекторию развития обучающегося.

Нынешний олимпиадный учебный год – хороший старт к новым победам. Для этого у школ Турочакского района есть главное: талантливые дети, сильные педагоги и прекрасные организаторы. Успехов вам!

Елена Копылова

НОВОСТИ СПОРТА

Серебро на региональном этапе!

С 17 ПО 20 МАРТА В ГОРНО-АЛТАЙСКЕ ПРОШЁЛ РЕГИОНАЛЬНЫЙ ЭТАП XI ЛЕТНЕЙ СПАРТАКИАДЫ УЧАЩИХСЯ РОССИИ ПО ШАХМАТАМ, СРЕДИ ОБУЧАЮЩИХСЯ 2009-2010 Г.Р.

В соревнованиях приняли участие девять команд из восьми районов Республики Алтай и столицы региона. Турнир проводился по швейцарской системе в 7 туров, отдельно среди юношей и девушек, когда каждый из ребят набирает очки в личном первенстве и приносит очки команде.

В упорнейшей трёхдневной борьбе сражались 36 лучших юных шахматистов Республики Алтай. По итогам соревнований команда МО "Турочакский район" заняла 2 место, уступив лишь команде Горно-Алтайска, на 3 месте команда Усть-Канского района.

За команду Турочакского района выступали: Боривой Комиссаров (с.Турочак), Талапов Михаил (с. Яйлю), Александра Балахнина (с. Дмитриевка), Анна Арсанукаева (с.Турочак).

В личном первенстве Комиссаров Боривой и Балахнина Александра заняли 3 место на первой доске, Арсанукаева Анна - 2 место и Талапов Михаил - 3 место на второй доске.

Грамоты и медали ребятам вручали Первый заместитель министра образования и науки РА

Чандыева Е.Д. и Председатель Комитета Госсобрания Эл-Курултай по развитию туризма, предпринимательства, спорта и молодежной политики Сергей Тимошенский.

Наши ребята достойно выступили и показали прекрасный результат.

Большую поддержку в период соревнований нашей команде оказала педагог дополнительного образования Оксана Васильевна Кузнецова (МОУ ДО "Турочакский ЦДТ", с/о " Шахматы").

Поздравляем ребят и их личных тренеров с отличными результатами!

Желаем новых спортивных достижений и побед!

МОУ ДО «Турочакская ДЮСШ»

ПОНЕДЕЛЬНИК 28 марта

06:00 "Доброе утро" 12+
10:00, **13:00**, **16:00**, **04:00** Новости 16+
10:25, **13:15**, **16:15**, **19:20**, **01:55**, **04:05** Информационный канал 16+
19:00 Новости
22:00 "Время" 16+
23:00 Т/с "Янычар" 16+
23:55 "Большая игра" 16+
00:55 Д/р "Большая игра" ф.5 18+

РОССИЯ 1

06:00, **10:30** "Утро России"
10:00, **15:30**, **22:05** Вести. Местное время.
10:55 "О самом главном" 12+
12:00, **15:00**, **18:00**, **21:00** Вести.
12:30, **18:30** "60 Минут" 12+
15:55 "Кто против?" 12+
22:20 Т/с "Елизавета" 16+
23:20 "Вечер" 12+
02:00 Т/с "София" 16+
03:00 Т/с "Земский доктор" 12+
04:30 Т/с "Семейный детектив" 16+

МАТЧ!

11:00, **14:00**, **17:35**, **20:10**, **22:55** Новости
11:05, **02:45** Все на Матч! Прямой эфир
14:05, **17:40** С/р 12+
14:25 Смешанные единоборства. UFC. Кертис Блейдс против Криса Дакаса. Трансляция из США 16+
15:30 Х/ф "Ж.К.В.Д." 16+
18:00 Тайский бокс. Чемпионат России. Трансляция из Улан-Удэ 16+
19:10 "Есть тема!" Прямой эфир
20:15 Х/ф "Человек, который изменил всё" 16+
23:00 "Громко" Прямой эфир
00:00 Хоккей. КХЛ. 1/2 финала конференции. Прямая трансляция
03:30 Тотальный футбол 12+
04:00 Х/ф "Молот" 16+
06:15 "Есть тема!" 12+
06:40 Баскетбол. Единая лига ВТБ. ЦСКА - "Нижний Новгород" 0+
08:25 Новости 0+
08:30 "Всё о главном" 12+
08:55 "Наши иностранцы" 12+
09:20 Д/ф "Виктор Царёв. Капитан великой команды" 12+
10:10 "Громко" 12+

05:50 Т/с "Возвращение Мухтара" 16+
07:30 "Утро. Самое лучшее" 16+
09:00, **11:00**, **14:00**, **17:00**, **20:00**, **00:15** Сегодня.
09:25, **11:35** Т/с "Морские дьяволы. Особое задание" 16+
14:20 Чрезвычайное происшествие.
15:00 "Место встречи".
17:45 "За гранью" 16+
18:50 "ДНК" 16+
21:00 Т/с "Анонимный детектив" 16+
00:45 Т/с "Пёс" 16+
04:35 Т/с "Береговая охрана" 16+

СТС

08:00, **07:50** "Ералаш" 0+
08:05 М/с "Три кота" 0+
08:15 М/с "Форсаж: шпионские гонки" 12+
09:00 Х/ф "Бетховен" 0+
10:40 Х/ф "Бетховен-2" 0+
12:25 Х/ф "Зубная фея" 12+
14:25, **21:00**, **21:30** Т/с "Модный синдикат" 16+
22:00 Х/ф "Бамблби" 12+
00:20 Х/ф "Трансформеры" 12+
03:10 "Кино в деталях" 18+
04:10 Х/ф "Маленькие женщины" 12+
06:15 "6 кадров" 16+
07:15 "Мультфильмы" 0+

ТНТ

08:00, **07:10** "Однажды в России. Спецдайджест" 16+
09:00 "Звезды в Африке" 16+
10:30, **11:00**, **11:30**, **12:00**, **12:30**, **13:00**, **13:30**, **14:00**, **14:30** Т/с "Универ" 16+
15:00, **15:30**, **16:00**, **16:30**, **17:00**, **17:30**, **18:00**, **18:30** Т/с "СашаТаня" 16+
19:00, **19:30**, **20:00**, **20:30** Т/с "Гусар" 16+
21:00, **21:30** Т/с "Исправление и наказание" 16+
22:00, **22:30** Т/с "Год культуры" 16+
23:00 "Где логика?" 16+
00:00 Х/ф "Марафон желаний" 16+
01:55 Х/ф "Любовницы" 18+
03:30 "Такое кино!" 16+
03:55 "Импровизация" 16+
04:40 "Comedy Баттл 16+
05:30, **06:20** "Открытый микрофон" 16+

ТВЦ

07:00 "Настроение".
10:05 Х/ф "При загадочных обстоятельствах". 16+
11:55 Городское собрание 12+
12:30, **15:30**, **18:50**, **23:00** События.
12:50 Т/с "Пуаро Агаты Кристи". 12+
14:40, **06:15** "Мой герой" 12+
15:55 Город новостей.
16:05, **03:55** Т/с "Анна-детективъ-2". 16+
17:55 "Прощание. Вилли Токарев" 16+
19:20 Т/с "Сельский детектив" 12+
23:35 С/р "Привычка к нацизму". 16+
00:05 "Знак качества" 16+
01:00 События. 25-й час.
01:30 Петровка, 38 16+
01:50 "Хроники московского быта" 16+
02:30 "Прощание. Игорь Кириллов" 16+
03:10 Д/ф "Жена умирающего президента". 12+
05:20 Д/ф "Олег и Лев Борисовы. В тени родного брата". 12+

РОССИЯ К

07:30, **08:00**, **08:30**, **09:15**, **11:00**, **16:00**, **20:30**, **00:50** Новости культуры 12+
07:35 "Пешком...". Москва академическая. 6+
08:05 Невский ковчег. Теория невозможного 12+
08:35 Д/ф "Мария Пахоменко. Объяснение в любви". 12+
09:20 Д/ф "Екатеринбург. Особняк Тупиковых". 12+
09:50 Х/ф "Юркины рассветы". 12+
11:15 "Наблюдатель". 12+
12:10 "Сеанс гипнотизера". 12+
13:25 Линия жизни. Нина Мозер. 12+
14:25, **02:45** Д/ф "Тагефон, или Смерть "великого немого". 12+
15:05 Д/с "Забытое ремесло". 12+
15:20 Д/ф "Мстислав Ростропович". 12+
16:05 Новости. Подробно. АРТ. 12+
16:20 Ток-шоу. "Агора". 6+
17:25 Острова. Александр Митта. 12+
18:05 Д/с "Первые в мире". 12+
18:20 Марафон "Звёзды XXI века". 12+
19:40, **02:00** Д/ф "Тайны небес Иоганна Кеплера". 12+
20:45 Главная роль 6+
21:05 "Семинар". Анна Виленская. 12+
21:45 "Спокойной ночи, малыши!". 0+
22:00 Д/ф "Дягилев и Стравинский. Поединок гениев". 12+
22:45 "Сати. Нескучная классика..." 12+
23:25 Т/с "Березка". 12+
00:20 Д/с "Фотосферы". 12+
01:10 Д/ф "Юлий Файт. Трамвай в другой город". 12+
03:30 Д/ф "Португалия. Замок слез". 12+

КАРУСЕЛЬ

06:00 Ранние пташки. "Дракоша Тоша" 0+
08:00 "С добрым утром, малыши!" 0+
08:35 М/с "Легенды Спарка" 0+
09:05 М/с "Катя и Эф. Куда-угодно-дверь" 0+
11:45 "Лабораториум. Маленькие исследователи" 0+
12:05 М/с "Тот самый Джои!" 0+
13:05 М/с "Ник-изобретатель" 0+
15:00 "Навигатор. Новости" 0+
15:10 М/с "Смешарики" 0+
17:20 М/с "Кинди Кидс. Твои весёлые подружки!" 0+
17:25 М/с "Приключения Барби в доме мечты" 0+
17:50, **04:00** М/с "Барбоскины" 0+
19:05 М/с "Черепашки" 0+
20:30 М/с "Томас и его друзья. Раскопки и открытия" 0+
20:55 М/с "Свинка Пеппа" 0+
21:30 "Спокойной ночи, малыши!" 0+
21:45 М/с "Оранжевая корова" 0+
23:30 М/с "Инфинити Надо" 6+
23:55 "Котёнок по имени Гав" 0+
00:45 М/ф "Дюймовочка" 0+
01:10 М/ф "Капризная принцесса" 0+
01:35 М/ф "Ничуть не страшно" 0+
01:45 М/ф "Змей на чердаке" 0+
01:55 М/с "Маша и Медведь", "Машины сказки" 0+

ОТР

11:00 "Дом "Э" 12+
11:25, **16:45** "Новости Совета Федерации" 12+
11:35 "Клуб главных редакторов" 12+
12:15, **20:15** "Календарь" 12+
13:00 ОТРажение-1
15:00, **18:00**, **20:00**, **00:00** Новости
15:10 Х/ф "Хочу в тюрьму" 12+
17:00, **18:20** ОТРажение-2
20:50 "Финансовая грамотность" 12+
21:20, **03:55**, **09:50** "Прав!Да?" 12+
22:00, **05:15** Д/ф "Детство закрытого типа" 16+
22:40 "Активная среда" 12+
23:00, **00:30** ОТРажение-3
02:00 Х/ф "Царь" 16+
04:35 "За дело!" 12+
06:00 ОТРажение-3 12+
08:20 "Потомки". Михаил Зощенко. Солнце после захода 12+
08:50 "Домашние животные" 12+
09:20 Д/ф "Книжные аллеи. Адреса и строки". Петербург Стругацких 6+
10:30 "Сделано с умом". Летний. Тот, кто сделал нефть чёрным золотом 12+

СПАС

08:00, **04:05** "День Патриарха" 0+
08:10 "Псалтырь. Кафизма 8" 0+
08:30 Знак равенства. 0+
08:45 "Главное" Новости на Спасе 16+
10:30 "Утро на Спасе" 0+
13:30, **18:00** "Завет" 6+
14:10 "В поисках Бога" 6+
14:45 "Бесогон" 16+
16:00 "Прямая линия. Ответ священника" 12+
17:00, **17:30** "Монастырская кухня" 0+
18:40 Д/ф "Непобедимая Победа" 0+
19:50 Д/ц "Культура наций. Крым" Ф 5 0+
20:25 Х/ф "Прости меня, Алеша" 12+
22:10 Х/ф "Странные взрослые" 0+
23:30, **06:15** "Вечер на Спасе" 0+
01:15 "Апокалипсис" Глава 13. 0+
02:25 "Прямая линия жизни" 16+
03:15 Д/ф "Старец из каслинской глубинки" 0+
04:15 "Следы империи" 16+
05:45 "Щипков" 12+

МИР

06:00, **04:55** Т/с "Чужая кровь" 16+
08:25 "Наше кино. История большой любви" 12+
09:15 Х/ф "Садко" 0+
11:00, **14:00**, **17:00**, **20:00** Новости
11:10 "Белорусский стандарт" 12+
11:20 Х/ф "Знахарь" 16+
14:15, **18:50** "Дела судебные. Деньги верните!" 16+
15:10, **17:15**, **02:05** "Дела судебные. Битва за будущее" 16+
16:05, **02:50** "Дела судебные. Новые истории" 16+
18:10 "Мировое соглашение" 16+
20:25, **21:10** "Игра в кино" 12+
21:55, **22:55** "Слабое звено" 12+
23:55 Шоу "Назад в будущее" 16+
00:40 Т/с "Свои" 16+
03:30 Х/ф "Свинарка и пастух" 0+

ПЯТНИЦА!

06:00, **06:50** Селфи-детектив 16+
07:40 Т/с "ИП Пирогова" 16+
08:00, **02:20**, **04:30** Пятница News 16+
08:30, **09:40**, **10:50**, **14:30**, **15:30**, **16:30**, **17:40**, **18:50**, **19:50**, **21:00**, **22:00** На ножах 16+
11:50 Адская кухня 16+
23:00 Молодые ножи 16+
00:20, **00:50**, **01:20**, **01:50** Т/с "Две девицы на мели" 16+
02:50, **03:40** Инсайдеры 16+
04:50, **05:20** Зов крови 16+

ЗВЕЗДА

06:05 Т/с "Земляк" 16+
08:00 "Сегодня утром" 12+
10:00, **14:00**, **19:00**, **22:15** Новости дня 16+
10:15 Х/ф "Разные судьбы" 12+
12:20, **22:25** "Открытый эфир" 12+
14:25, **15:05**, **04:30** Т/с "Кулинар" 16+
15:00 Военные новости 16+
19:30 "Специальный репортаж" 16+
19:50 Д/с "Война миров". "Атомные секреты советских разведчиков" 16+
20:40 "Скрытые угрозы". "Альманах №96" 16+
21:25 Д/с "Загадки века". "Наши разведчики в атомном аду" 12+
00:05 "Между тем" 12+
00:40 Т/с "Закон & порядок. Отдел оперативных расследований"-3. 16+
02:30 Х/ф "Случай в тайге" 12+
04:00 Д/ф "Калашников" 12+

ДОМАШНИЙ

07:30 Х/ф "С волками жить..." 16+
07:40, **07:25** "По делам несовершеннолетних" 16+
09:45 "Давай разведемся!" 16+
10:45 "Тест на отцовство" 16+
13:00 Т/с "Понять. Простить" 16+
14:05 Т/с "Порча" 16+
14:35 Т/с "Знахарка" 16+
15:10 Т/с "Верну любимого" 16+
15:45 Х/ф "Письмо Надежды" 16+
20:00 Х/ф "Можешь мне верить" 16+
00:05 Х/ф "Дыши со мной" 16+
03:05 Д/ц "Чудеса" 16+
04:00 Т/с "Проводница" 16+
07:15 "Пять ужинов" 16+

ВТОРНИК 29 марта

06:00 "Доброе утро" 12+
10:00, **13:00**, **16:00**, **04:00** Новости 16+
10:25, **13:15**, **16:15**, **19:20**, **01:55**, **04:05** Информационный канал 16+
19:00 Новости
22:00 "Время" 16+
23:00 Т/с "Янычар" 16+
23:55 "Большая игра" 16+
00:55 Д/р "Большая игра" ф.6 18+

РОССИЯ 1

06:00, **10:30** "Утро России"
10:00, **15:30**, **22:05** Вести. Местное время.
10:55 "О самом главном" 12+
12:00, **15:00**, **18:00**, **21:00** Вести.
12:30, **18:30** "60 Минут" 12+
15:55 "Кто против?" 12+
22:20 Т/с "Елизавета" 16+
23:20 "Вечер" 12+
02:00 Т/с "София" 16+
03:00 Т/с "Земский доктор" 12+
04:30 Т/с "Семейный детектив" 16+

МАТЧ!

11:00, **14:00**, **22:55** Новости
11:05, **01:50**, **04:45** Все на Матч! Прямой эфир
14:05, **07:05** С/р 12+
14:25 Профессиональный бокс. Лучшие бои Дениса Лебедева 16+
15:25 На лыжи с Еленой Вяльбе 12+
15:45 Лыжные гонки. Чемпионат России. Женщины. 10 км. Прямая трансляция из Сыктывкара
17:10 Лыжные гонки. Чемпионат России. Мужчины. 15 км. Прямая трансляция из Сыктывкара
19:00 "Есть тема!" Прямой эфир
19:55 Волейбол. Чемпионат России "Суперлига Paribet" Мужчины. "Локомотив" (Новосибирск) - "Енисей" (Красноярск). Прямая трансляция
21:55, **23:00** Т/с "Третий поединок" 16+
02:35 Футбол. Чемпионат мира-2022. Отборочный турнир. Финал. Прямая трансляция
05:30 "Есть тема!" 12+
05:55 Д/ф "Манчестер Юнайтед. Путь к славе" 12+
07:25 Футбол. Чемпионат мира-2022. Отборочный турнир. Чили - Уругвай. Прямая трансляция
09:30 Волейбол. Чемпионат России "Суперлига Paribet" Женщины. "Заречье-Одинцово" (Московская область) - "Уралочка-НТМК" (Свердловская область) 0+

05:55 Т/с "Возвращение Мухтара" 16+
07:30 "Утро. Самое лучшее" 16+
09:00, **11:00**, **14:00**, **17:00**, **20:00**, **00:15** Сегодня.
09:25, **11:35** Т/с "Морские дьяволы. Особое задание" 16+
14:20 Чрезвычайное происшествие.
15:00 "Место встречи".
17:45 "За гранью" 16+
18:50 "ДНК" 16+
21:00 Т/с "Анонимный детектив" 16+
00:45 Т/с "Пёс" 16+
04:40 Т/с "Береговая охрана" 16+

СТС

08:00, **07:50** "Ералаш" 0+
08:05 М/с "Три кота" 0+
08:15 М/с "Форсаж: шпионские гонки" 12+
09:00 М/с "Том и Джерри" 0+
10:00, **20:30**, **21:00**, **21:30** Т/с "Модный синдикат" 16+
11:00, **05:00** Т/с "Воронины" 16+
12:25 "Не дрогни!" 16+
14:20 Т/с "Гости из прошлого" 16+
17:35 Х/ф "Трансформеры" 12+
22:00 Х/ф "Трансформеры. Месть падших" 16+
01:05 Х/ф "Я, робот" 12+
03:15 Х/ф "Три Икса-2. Новый уровень" 16+
06:10 "6 кадров" 16+
07:15 "Мультфильмы" 0+

ТНТ

08:00, **09:00**, **07:10** "Однажды в России. Спецдайджест" 16+
09:30 "Бузова на кухне" 16+
10:00, **10:30**, **11:00**, **11:30**, **12:00**, **12:30**, **13:00**, **13:30**, **14:00**, **14:30** Т/с "Универ" 16+
15:00, **15:30**, **16:00**, **16:30**, **17:00**, **17:30**, **18:00**, **18:30** Т/с "СашаТаня" 16+
19:00, **19:30**, **20:00**, **20:30** Т/с "Гусар" 16+
21:00, **21:30** Т/с "Исправление и наказание" 16+
22:00, **22:30** Т/с "Год культуры" 16+
23:00, **03:45** "Импровизация" 16+
00:00 Х/ф "Гуляй, Вася!" 16+
02:00 Х/ф "Гуляй, Вася! Свидание на Бали" 16+
04:40 "Comedy Баттл 16+
06:20 "Открытый микрофон" 16+

ТВЦ

07:00 "Настроение".
09:45 "Доктор И..." 16+
10:10 Х/ф "При загадочных обстоятельствах". 16+
12:05, **01:30** Петровка, 38 16+
12:30, **15:30**, **18:50**, **23:00** События.
12:50 Т/с "Пуаро Агаты Кристи". 12+
14:40, **06:10** "Мой герой" 12+
15:55 Город новостей.
16:05 "Анна-детективъ-2" 16+
17:55 "Прощание. Алексей Петренко" 16+
19:20 Т/с "Сельский детектив" 12+
23:35 "Закон и порядок" 16+
00:05 Д/ф "Молодые вдовы". 16+
01:00 События. 25-й час.
01:50 "Хроники московского быта" 12+
02:30 Д/ф "Игорь Тальков. Игра в пророка". 16+
03:10 Д/ф "Кто убил Бенито Муссолини?" 12+
03:50 Т/с "Анна-детективъ-2". 16+
05:20 программа Юмористическая 16+

РОССИЯ К

07:30, **08:00**, **08:30**, **09:30**, **11:00**, **16:00**, **20:30**, **00:50** Новости культуры 12+
07:35 "Пешком...". Москва нескучная. 6+
08:05 Легенды мирового кино. Владислав Стржельчик. 6+
08:40, **19:40**, **02:25** Д/ф "Тайны небес Иоганна Кеплера". 12+
09:35 Д/с "Первые в мире". 12+
09:50, **17:35** Х/ф "Юркины рассветы". 12+
10:50 Цвет времени. Марк Шагал. 12+
11:15 "Наблюдатель". 12+
12:10, **01:10** "Творческий вечер Валерия Золотухина". 12+
13:30, **23:25** Т/с "Березка". 12+
14:25 "Игра в бисер". 12+
15:05 Цвет времени. Карандаш. 12+
15:15 Больше, чем любовь. Станислав и Галина Говорухины. 12+
16:05 Новости. Подробно. Книги. 12+
16:20 "Эрмитаж". 12+
16:50 "Сати. Нескучная классика..." 12+
18:45 Марафон "Звёзды XXI века". 12+
20:45 Главная роль 6+
21:05 "Семинар". Вера Мильчина. 12+
21:45 "Спокойной ночи, малыши!". 0+
22:00 Искусственный отбор. 6+
22:45 "Белая студия". 6+
00:20 Д/с "Фотосферы". 12+
03:15 "Цитаты из жизни". Владимир Ильюшин. 12+

КАРУСЕЛЬ

06:00 Ранние пташки. "Пожарный Сэм" 0+
08:00 "С добрым утром, малыши!" 0+
08:35 М/с "Легенды Спарка" 0+
09:05 М/с "КОШЕЧКИ-СОБАЧКИ" 0+
11:45 "Букварий" 0+
12:05 М/с "Тот самый Джои!" 0+
13:05 М/с "Ник-изобретатель" 0+
15:00 "Навигатор. Новости" 0+
15:10 М/с "Смешарики" 0+
17:20 М/с "Кинди Кидс. Твои весёлые подружки!" 0+
17:25 М/с "Приключения Барби в доме мечты" 0+
17:50, **04:00** М/с "Барбоскины" 0+
19:05 М/с "Енотки" 0+
20:30 М/с "Томас и его друзья. Раскопки и открытия" 0+
20:55 М/с "Зебра в клеточку" 0+
21:30 "Спокойной ночи, малыши!" 0+
21:45 М/с "Оранжевая корова" 0+
23:30 М/с "Инфинити Надо" 6+
23:55 "Каникулы Бонифация" 0+
00:15 М/ф "Чучело-Мяучело" 0+
00:25 М/ф "Про девочку Машу" 0+
00:35 М/ф "Маша больше не лентяйка" 0+
00:45 М/ф "Маша и волшебное варенье" 0+
00:55 М/ф "Лесные путешественники" 0+
01:15 М/ф "Высокая горка" 0+
01:35 М/ф "Хвосты" 0+
01:55 М/с "Маша и Медведь", "Машины сказки" 0+

ОТР

11:00, **04:25** "Активная среда" 12+
11:25 Специальный проект ОТР "Отчий дом". "Бухарский след Альмиры Гумеровой" 12+
11:35 "За дело!" 12+
12:15, **20:15** "Календарь" 12+
13:00 ОТРажение-1
15:00, **18:00**, **20:00**, **00:00** Новости
15:10 Х/ф "Пьеса для пассажира" 16+
17:00, **18:20** ОТРажение-2
20:50 "Свет и тени" 12+
21:20, **03:45**, **09:50** "Прав!Да?" 12+
22:00, **04:55** Д/ф "Волонтёры будущего" 12+
23:00, **00:30** ОТРажение-3
02:00 Х/ф "Барбара" 16+
05:45 "Большая страна: территория тайн" 12+
06:00 ОТРажение-3 12+
08:20 "Потомки". Андрей Платонов. Котлован вместо пульса 12+
08:50 "Домашние животные" 12+
09:20 Д/ф "Книжные аллеи. Адреса и строки". Петербург Фонвизина 6+
10:30 "Сделано с умом". Азимов. Тот, кто заставил мир мечтать о роботах 12+

СПАС

08:00, **03:35** "День Патриарха" 0+
08:10 "Псалтырь. Кафизма 9" 0+
08:20, **05:50** "В поисках Бога" 6+
08:50 Д/ц "Воскресенье за воскресеньем" Ф 9. 0+
09:40 Д/ц "Воскресенье за воскресеньем" Ф 10. 0+
10:30 "Утро на Спасе" 0+
13:30, **18:00** "Завет" 6+
14:10 "Апокалипсис" Глава 13. 0+
15:25 "Профессор Осипов" 0+
16:00, **02:00** "Прямая линия. Ответ священника" 12+
17:00, **17:30** "Монастырская кухня" 0+
18:35 Д/ф "Старец из каслинской глубинки" 0+
19:35 Д/ц "Культура наций. Крым". Ф 6 0+
20:05 Х/ф "В добрый час" 0+
21:50 Х/ф "Большие и маленькие" 0+
23:30, **06:15** "Вечер на Спасе" 0+
01:15 "Апокалипсис" Глава 14. 0+
02:45 "Служба спасения семьи" 16+
03:50 "Следы империи" 16+
05:20 "Расскажи мне о Боге" 6+

МИР

06:00, **11:10**, **04:55** Т/с "Чужая кровь" 16+
11:00, **14:00**, **17:00**, **20:00** Новости
14:15, **18:50** "Дела судебные. Деньги верните!" 16+
15:10, **17:15**, **02:05** "Дела судебные. Битва за будущее" 16+
16:05, **02:50** "Дела судебные. Новые истории" 16+
18:10 "Мировое соглашение" 16+
20:25, **21:10** "Игра в кино" 12+
21:55, **22:55** "Слабое звено" 12+
23:55 Шоу "Назад в будущее" 16+
00:40 Т/с "Свои" 16+
03:30 Х/ф "Музыкальная история" 0+

ПЯТНИЦА!

06:00, **06:50** Селфи-детектив 16+
07:40, **02:00**, **04:10** Пятница News 16+
08:00, **09:10**, **10:10**, **11:10** На ножах 16+
12:10 Адская кухня 16+
14:30, **16:00**, **17:10**, **18:50**, **20:00** Кондитер 6 16+
21:30 Вундеркинды 2 16+
22:40 Талант шоу 16+
00:00, **00:30**, **01:00**, **01:30** Т/с "Две девицы на мели" 16+
02:30, **03:20** Инсайдеры 16+
04:40, **05:30** Зов крови 16+

ЗВЕЗДА

06:10, **14:25**, **15:05**, **04:30** Т/с "Кулинар" 16+
08:00 "Сегодня утром" 12+
10:00, **14:00**, **19:00**, **22:15** Новости дня 16+
10:15, **19:30** "Специальный репортаж" 16+
10:35 Х/ф "Опекун" 12+
12:20, **22:25** "Открытый эфир" 12+
15:00 Военные новости 16+
19:50 Д/с "Война миров". "Сталин против Гитлера" 16+
20:40 "Легенды армии" Пётр Орехов 12+
21:25 "Улика из прошлого" 16+
00:05 "Между тем" 12+
00:40 Т/с "Закон & порядок. Отдел оперативных расследований"-3. 16+
02:30 Х/ф "Она вас любит" 12+
03:50 Д/ф "Афганский дракон" 12+
04:20 Д/с "Оружие Победы" 12+

ДОМАШНИЙ

07:30, **07:20** "По делам несовершеннолетних" 16+
10:00 "Давай разведемся!" 16+
11:00 "Тест на отцовство" 16+
13:15 Т/с "Понять. Простить" 16+
14:20 Т/с "Порча" 16+
14:50 Т/с "Знахарка" 16+
15:25 Т/с "Верну любимого" 16+
16:00 Х/ф "Наступит рассвет" 16+
20:00 Х/ф "Двое над пропастью" 16+
00:15 Х/ф "Дыши со мной" 16+
03:15 Т/с "Проводница" 16+
07:15 "Пять ужинов" 16+

СРЕДА 30 марта

06:00 "Доброе утро" 12+
10:00, **13:00**, **16:00**, **04:00** Новости 16+
10:25, **13:15**, **16:15**, **19:20**, **01:55**, **04:05** Информационный канал 16+
19:00 Новости
22:00 "Время" 16+
23:00 Т/с "Янычар" 16+
23:55 "Большая игра" 16+
00:55 Д/р "Большая игра" ф.7 18+

РОССИЯ 1
06:00, **10:30** "Утро России"
10:00, **15:30**, **22:05** Вести. Местное время.
10:55 "О самом главном" 12+
12:00, **15:00**, **18:00**, **21:00** Вести.
12:30, **18:30** "60 Минут" 12+
15:55 "Кто против?" 12+
22:20 Т/с "Елизавета" 16+
23:20 "Вечер" 12+
02:00 Т/с "София" 16+
03:00 Т/с "Земский доктор" 12+
04:30 Т/с "Семейный детектив" 16+

МАТЧ!
11:00, **13:30**, **20:10**, **23:00** Новости
11:05, **23:05**, **03:00** Все на Матч! Прямой эфир
13:35 Биатлон. Чемпионат России. Спринт. Мужчины. Прямая трансляция из Тюмени
15:30 Лыжные гонки. Чемпионат России. Командный спринт. Прямая трансляция из Сыктывкара
17:25 Биатлон. Чемпионат России. Спринт. Женщины. Прямая трансляция из Тюмени
19:10 "Есть тема!" Прямой эфир
20:15 Т/с "Третий поединок" 16+
22:10 Футбол. Чемпионат мира-2022. Отборочный турнир. Обзор 0+
23:55 Волейбол. Чемпионат России "Суперлига Paribet" Женщины. "Динамо-Ак Барс" (Казань) - "Локомотив" (Калининградская область). Прямая трансляция
01:55 Смешанные единоборства. UFC. Хабиб Нурмагомедов против Конора МакГрегора. Трансляция из США 16+
03:45 Х/ф "Человек, который изменил всё" 16+
06:15 "Есть тема!" 12+
06:40 Баскетбол. Единая лига ВТБ. "Локомотив-Кубань" (Краснодар) - "Астана" (Казахстан) 0+
08:25 Новости 0+
08:30 "Третий тайм" 12+
09:00 Х/ф "Молот" 16+

05:55 Т/с "Возвращение Мухтара" 16+
07:30 "Утро. Самое лучшее" 16+
09:00, **11:00**, **14:00**, **17:00**, **20:00**, **00:15** Сегодня.
09:25, **11:35** Т/с "Морские дьяволы. Особое задание" 16+
14:20 Чрезвычайное происшествие.
15:00 "Место встречи".
17:45 "За гранью" 16+
18:50 "ДНК" 16+
21:00 Т/с "Анонимный детектив" 16+
00:45 Т/с "Пёс" 16+
03:55 Их нравы 0+
04:25 Т/с "Береговая охрана" 16+

СТС
08:00, **07:50** "Ералаш" 0+
08:05 М/с "Три кота" 0+
08:15 М/с "Форсаж: шпионские гонки" 12+
09:00 М/с "Том и Джерри" 0+
10:00, **20:30**, **21:00**, **21:30** Т/с "Модный синдикат" 16+
11:00, **05:55** Т/с "Воронины" 16+
12:25 "Не дрогни!" 16+
14:15 Т/с "Гости из прошлого" 16+
17:20 Х/ф "Трансформеры. Месть падших" 16+
22:00 Х/ф "Трансформеры-3. Тёмная сторона Луны" 16+
01:05 Х/ф "Трансформеры. Эпоха истребления" 12+
04:20 Х/ф "Пятьдесят оттенков свободы" 18+
07:05 "6 кадров" 16+
07:15 "Мультфильмы" 0+

ТНТ
08:00, **09:00**, **06:40**, **07:30** "Однажды в России. Спецдайджест" 16+
10:00, **10:30**, **11:00**, **11:30**, **12:00**, **12:30**, **13:00**, **13:30**, **14:00**, **14:30** Т/с "Универ" 16+
15:00, **15:30**, **16:00**, **16:30**, **17:00**, **17:30**, **18:00**, **18:30** Т/с "СашаТаня" 16+
19:00, **19:30**, **20:00**, **20:30** Т/с "Гусар" 16+
21:00, **21:30** Т/с "Исправление и наказание" 16+
22:00, **22:30** Т/с "Год культуры" 16+
23:00 "Однажды в России" 16+
00:00 Х/ф "Любит не любит" 16+
01:40 Х/ф "30 свиданий" 16+
03:20 "Импровизация" 16+
04:10 "Comedy Баттл 16+
05:00, **05:50** "Открытый микрофон" 16+

ТВЦ
07:00 "Настроение".
09:45 "Доктор И..." 16+
10:15 Х/ф "При загадочных обстоятельствах". 16+
12:05, **01:30** Петровка, 38 16+
12:30, **15:30**, **18:50**, **23:00** События.
12:50 Т/с "Пуаро Агаты Кристи". 12+
14:40, **06:15** "Мой герой" 12+
15:55 Город новостей.
16:05, **03:50** Т/с "Анна-детективъ-2". 16+
17:55 "Прощание. Фаина Раневская" 16+
19:20 Т/с "Сельский детектив" 12+
23:35 "Хватит слухов!" 16+
00:05 "90-е. Ночная жизнь" 16+
01:00 События. 25-й час.
01:50 Д/ф "Обжалованию не подлежит. Гармонист". 12+
02:30 "Знак качества" 16+
03:10 Д/ф "Ясновидящий Хануссен. Стрелочник судьбы". 12+
05:20 Программа Юмористическая 16+

РОССИЯ К
07:30, **08:00**, **08:30**, **09:30**, **11:00**, **16:00**, **20:30**, **00:50** Новости культуры 12+
07:35 "Пешком...". Феодосия Айвазовского. 6+
08:05 Легенды мирового кино. Людмила Гурченко. 6+
08:35 Д/ф "Тайны небес Иоганна Кеплера". 12+
09:35, **13:10**, **03:40** Д/с "Первые в мире". 12+
09:50, **17:35** Х/ф "Юркины рассветы". 12+
10:50 Дороги старых мастеров. "Лесной дух". 12+
11:15 "Наблюдатель". 12+
12:10, **01:10** Д/ф "Паша + Ира = Сцены из жизни молодожёнов". 12+
13:30, **23:25** Т/с "Березка". 12+
14:25 Искусственный отбор. 6+
15:05 Д/с "Забытое ремесло". 12+
15:20 "Цитаты из жизни". 12+
16:05 Новости. Подробно. Кино. 12+
16:20 "Библейский сюжет". 12+
16:50 "Белая студия". 6+
18:35 Марафон "Звёзды XXI века". 12+
19:35, **02:05** Д/ф "Почему исчезли неандертальцы?". 12+
20:45 Главная роль 6+
21:05 "Семинар". Константин Северинов. 12+
21:45 "Спокойной ночи, малыши!". 0+
22:00 Абсолютный слух. 12+
22:45 "Франко-русский союз". 12+
00:20 Д/с "Фотосферы". 12+
03:00 Больше, чем любовь. Станислав и Галина Говорухины. 12+

КАРУСЕЛЬ
06:00 Ранние пташки. "Снежная Королева: Хранители Чудес" 0+
08:00 "С добрым утром, малыши!" 0+
08:35 М/с "Легенды Спарка" 0+
09:05 М/с "Лунтик" 0+
11:45 "Игра с умом" 0+
12:05 М/с "Тот самый Джои!" 0+
13:05 М/с "Волшебная кухня" 0+
15:00 "Навигатор. Новости" 0+
15:10 М/с "Смешарики" 0+
17:20 М/с "Кинди Кидс. Твои весёлые подружки!" 0+
17:25 М/с "Приключения Барби в доме мечты" 0+
17:50, **04:00** М/с "Барбоскины" 0+
19:05 М/с "Малышарики идут в детский сад" 0+
20:30 М/с "Томас и его друзья. Команда паровозиков спешит на помощь" 0+
20:50 М/с "Свинка Пеппа" 0+
21:30 "Спокойной ночи, малыши!" 0+
21:45 М/с "Команда Флоры" 0+
23:30 М/с "Инфинити Надо" 6+
23:55 "Крокодил Гена" 0+
00:20 М/ф "Чебурашка" 0+
00:35 М/ф "Шапокляк" 0+
00:55 М/ф "Чебурашка идёт в школу" 0+
01:05 М/ф "Песенка мышонка" 0+
01:15 М/ф "Кот в сапогах" 0+
01:35 М/ф "Лягушка-путешественница" 0+
01:55 М/с "Маша и Медведь", "Машины сказки" 0+

ОТР
11:00 "Фигура речи" 12+
11:25 "Сходи к врачу" 12+
11:35 "Моя история". Ольга Волкова 12+
12:15, **20:15** "Календарь" 12+
13:00 ОТРажение-1
15:00, **18:00**, **20:00**, **00:00** Новости
15:10 Х/ф "Барбара" 16+
17:00, **18:20** ОТРажение-2
20:50 "Вспомнить всё" 12+
21:20, **03:40**, **09:50** "Прав!Да?" 12+
22:00, **04:55** Д/ф "Рождённый на Невском пятачке" 12+
22:40 "Активная среда" 12+
23:00, **00:30** ОТРажение-3
02:00 Х/ф "Паспорт" 16+
04:25 "Гамбургский счёт" 12+
05:35 "Большая страна: территория тайн" 12+
06:00 ОТРажение-3 12+
08:20 "Потомки". Григорий Бакланов. Пядь земли стоимостью в жизнь 12+
08:50 "Домашние животные" 12+
09:20 Д/ф "Книжные аллеи. Адреса и строки". Петербург Ахматовой 6+
10:30 "Сделано с умом". Жуковский. Основатель аэродинамики 12+

СПАС
08:00, **04:15** "День Патриарха" 0+
08:10 "Псалтырь. Кафизма 10" 0+
08:30 "Молитвослов" 0+
08:50 Д/ц "Воскресенье за воскресеньем" Ф 11 0+
09:35 Д/ц "Воскресенье за воскресеньем" Ф 12. 0+
10:30 "Утро на Спасе" 0+
13:30, **18:00** "Завет" 6+
14:05 "Апокалипсис" Глава 14. 0+
14:55 "Расскажи мне о Боге" 6+
15:30 "Украина, которую мы любим" 12+
16:00, **01:45** "Прямая линия. Ответ священника" 12+
17:00, **17:30** "Монастырская кухня" 0+
18:30 Д/ф "Верить и идти" 0+
19:30 Д/ц "Культура наций. Крым" Ф 7 0+
20:00 Х/ф "Большие и маленькие" 0+
21:45 Х/ф "В добрый час" 0+
23:30, **06:15** "Вечер на Спасе" 0+
01:15 "Апокалипсис" Глава 15. 0+
02:40 "Во что мы верим" 0+
03:30 Д/ф "Больше, чем любовь. 8 серия: Мать Мария. Возвращение домой" 0+
04:30 "Следы империи" 16+
06:00 "Лица Церкви" 6+

МИР
06:00, **11:10** Т/с "Чужая кровь" 16+
11:00, **14:00**, **17:00**, **20:00** Новости
14:15, **18:50** "Дела судебные. Деньги верните!" 16+
15:10, **17:15**, **02:05** "Дела судебные. Битва за будущее" 16+
16:05, **02:50** "Дела судебные. Новые истории" 16+
18:10 "Мировое соглашение" 16+
20:25, **21:10** "Игра в кино" 12+
21:55, **22:55** "Слабое звено" 12+
23:55 Шоу "Назад в будущее" 16+
00:40 Т/с "Свои" 16+
03:30 Х/ф "Волга-Волга" 0+
05:15 Мультфильмы 6+

ПЯТНИЦА!
06:00, **06:50** Селфи-детектив 16+
07:40, **02:30**, **04:20** Пятница News 16+
08:00, **09:00**, **10:00**, **11:00**, **14:20**, **15:20**, **16:20**, **17:40**, **18:50**, **20:00**, **21:00**, **22:10** На ножах 16+
12:10 Адская кухня 16+
23:10 Молодые ножи 16+
00:30, **01:10**, **01:30**, **02:10** Т/с "Две девицы на мели" 16+
03:00, **03:50** Инсайдеры 16+
04:50 Зов крови 16+

ЗВЕЗДА
06:10, **14:25**, **15:05**, **04:30** Т/с "Кулинар" 16+
08:00 "Сегодня утром" 12+
10:00, **14:00**, **19:00**, **22:15** Новости дня 16+
10:25, **02:30** Х/ф "Шофер поневоле" 12+
12:20, **22:25** "Открытый эфир" 12+
15:00 Военные новости 16+
19:30 "Специальный репортаж" 16+
19:50 Д/с "Война миров". "Советские офицеры против японских самураев" 16+
20:40 "Главный день". "Распад СССР" 16+
21:25 Д/с "Секретные материалы" 16+
00:05 "Между тем" 12+
00:40 Т/с "Закон & порядок. Отдел оперативных расследований"-3. 16+
04:00 Д/ф "Вторая мировая война. Город-герой Севастополь" 12+

ДОМАШНИЙ
07:30, **07:15** "По делам несовершеннолетних" 16+
09:55 "Давай разведемся!" 16+
10:55 "Тест на отцовство" 16+
13:10 Т/с "Понять. Простить" 16+
14:15 Т/с "Порча" 16+
14:45 Т/с "Знахарка" 16+
15:20 Т/с "Верну любимого" 16+
15:55 Х/ф "Можешь мне верить" 16+
20:00 Х/ф "Карта памяти" 16+
00:15 Х/ф "Дыши со мной" 16+
03:15 Т/с "Проводница" 16+

ЧЕТВЕРГ 31 марта

06:00 "Доброе утро" 12+
10:00, **13:00**, **16:00**, **04:00** Новости 16+
10:25, **13:15**, **16:15**, **19:20**, **01:55**, **04:05** Информационный канал 16+
19:00 Новости
22:00 "Время" 16+
23:00 Т/с "Янычар" 16+
23:55 "Большая игра" 16+
00:55 Д/р "Большая игра" ф.8 18 +

РОССИЯ 1
06:00, **10:30** "Утро России"
10:00, **15:30**, **22:05** Вести. Местное время.
10:55 "О самом главном" 12+
12:00, **15:00**, **18:00**, **21:00** Вести.
12:30, **18:30** "60 Минут" 12+
15:55 "Кто против?" 12+
22:20 Т/с "Елизавета" 16+
23:20 "Вечер" 12+
02:00 Т/с "София" 16+
03:00 Т/с "Земский доктор" 12+
04:30 Т/с "Семейный детектив" 16+

МАТЧ!
11:00, **13:30**, **17:55**, **20:10**, **23:00** Новости
11:05, **23:05**, **03:00** Все на Матч! Прямой эфир
13:35 Биатлон. Чемпионат России. Одиночная смешанная эстафета. Прямая трансляция из Тюмени
15:00 Профессиональный бокс. Александр Поветкин против Жоана Дюопа. Трансляция из Екатеринбурга 16+
16:05 Биатлон. Чемпионат России. Смешанная эстафета. Прямая трансляция из Тюмени
18:00 С/р 12+
18:20 Футбол. Чемпионат мира-2022. Отборочный турнир. Обзор 0+
19:10 "Есть тема!" Прямой эфир
20:15 Т/с "Третий поединок" 16+
22:10 Смешанные единоборства. UFC. Кертис Блейдс против Криса Дакаса. Трансляция из США 16+
23:55 Профессиональный бокс. Александр Девятов против Хесуса Куадро. Руслан Файфер против Шигабудина Алиева. Прямая трансляция из Краснодара
03:45 Х/ф "Белый шквал" 12+
06:15 "Есть тема!" 12+
06:40 Баскетбол. Единая лига ВТБ. "Нижний Новгород" - "Зенит" (Санкт-Петербург) 0+
08:25 Новости 0+
08:30 Биатлон. Чемпионат России. Одиночная смешанная эстафета. Трансляция из Тюмени 0+
09:30 Биатлон. Чемпионат России. Смешанная эстафета. Трансляция из Тюмени 0+

05:55 Т/с "Возвращение Мухтара" 16+
07:30 "Утро. Самое лучшее" 16+
09:00, **11:00**, **14:00**, **17:00**, **20:00**, **00:15** Сегодня.
09:25, **11:35** Т/с "Морские дьяволы. Особое задание" 16+
14:20 Чрезвычайное происшествие.
15:00 "Место встречи".
17:45 "За гранью" 16+
18:50 "ДНК" 16+
21:00 Т/с "Анонимный детектив" 16+
00:45 "ЧП. Расследование" 16+
01:20 "Поздняков" 16+
01:35 "Мы и наука. Наука и мы" 12+
02:30 Т/с "Пёс" 16+
04:20 Т/с "Береговая охрана" 16+

СТС
08:00, **07:50** "Ералаш" 0+
08:05 М/с "Три кота" 0+
08:15 М/с "Форсаж: шпионские гонки" 12+
09:00 М/с "Том и Джерри" 0+
10:00, **20:30**, **21:00**, **21:30** Т/с "Модный синдикат" 16+
11:00, **05:05** Т/с "Воронины" 16+
12:35 "Уральские пельмени. СмехBook" 16+
12:45 "Не дрогни!" 16+
14:40 Т/с "Гости из прошлого" 16+
17:20 Х/ф "Трансформеры-3. Тёмная сторона Луны" 16+
22:00 Х/ф "Трансформеры. Последний рыцарь" 12+
01:05 Х/ф "Бамблби" 12+
03:25 Х/ф "Сквозные ранения" 16+
06:15 "6 кадров" 16+
07:15 "Мультфильмы" 0+

ТНТ
08:00, **09:00**, **06:15**, **07:10** "Однажды в России. Спецдайджест" 16+
09:30 "Перезагрузка" 16+
10:00, **10:30**, **11:00**, **11:30**, **12:00**, **12:30**, **13:00**, **13:30**, **14:00**, **14:30** Т/с "Универ" 16+
15:00, **15:30**, **16:00**, **16:30**, **17:00**, **17:30** Т/с "СашаТаня" 16+
18:00, **18:30**, **19:00**, **19:30**, **20:00**, **20:30** Т/с "Гусар" 16+
21:00, **21:30** Т/с "Исправление и наказание" 16+
22:00, **22:30** Т/с "Год культуры" 16+
23:00 "Двое на миллион" 16+
00:00 Х/ф "На острие" 12+
02:10 Х/ф "Золотое кольцо" 16+
03:45 "Импровизация" 16+
04:35 "Comedy Баттл 16+
05:25 "Открытый микрофон" 16+

ТВЦ
07:00 "Настроение".
09:45 "Доктор И..." 16+
10:10 Х/ф "При загадочных обстоятельствах". 16+
12:05, **01:30** Петровка, 38 16+
12:30, **15:30**, **18:50**, **23:00** События.
12:50 Т/с "Пуаро Агаты Кристи". 12+
14:40, **06:15** "Мой герой" 12+
15:55 Город новостей.
16:05, **03:55** Т/с "Анна-детективъ-2". 16+
17:55 "Прощание. Майкл Джексон" 16+
19:20 Х/ф "Серёжки с сапфирами". 12+
23:35 "10 самых... Звёздные фиаско" 16+
00:05 Д/ф "Ералаш". Всё серьезно!" 12+
01:00 События. 25-й час.
01:50 "Прощание. Эдуард Лимонов" 16+
02:30 Д/ф "Список Брежнева". 12+
03:15 Д/ф "Мао и Сталин". 12+
05:20 Программа Юмористическая 16+

РОССИЯ К
07:30, **08:00**, **08:30**, **09:30**, **11:00**, **16:00**, **20:30**, **00:50** Новости культуры 12+
07:35 "Пешком...". Москва балетная. 6+
08:05 Легенды мирового кино. Анатолий Кторов. 6+
08:35 Д/ф "Почему исчезли неандертальцы?". 12+
09:35 Д/с "Первые в мире". 12+
09:50, **17:40** Х/ф "Юркины рассветы". 12+
11:15 "Наблюдатель". 12+
12:10, **01:10** "Старинные романсы, цыганские песни в исполнении Аллы Баяновой". 12+
13:15 Д/с "Забытое ремесло". 12+
13:30, **23:25** Т/с "Березка". 12+
14:25 Абсолютный слух. 12+
15:05 Цвет времени. Ар-деко. 12+
15:20 Острова. Корней Чуковский. 12+
16:05 Новости. Подробно. Театр. 12+
16:20 Моя любовь - Россия! 12+
16:50 "2 Верник 2". 6+
18:45 Марафон "Звёзды XXI века". 12+
19:35, **02:05** Д/ф "Воительница из Бирки". 12+
20:45 Главная роль 6+
21:05 Открытая книга. 12+
21:30 Цвет времени. Эль Греко. 12+
21:45 "Спокойной ночи, малыши!". 0+
22:00 Д/ф "Вихри века". 12+
22:45 "Энигма. Аида Гарифуллина". 12+
00:20 Д/с "Фотосферы". 12+
03:00 Острова. Корней Чуковский. 6+
03:40 Цвет времени. Караваджо. 12+

КАРУСЕЛЬ
06:00 Ранние пташки. "Панда и Крош" 0+
08:00 "С добрым утром, малыши!" 0+
08:35 М/с "Легенды Спарка" 0+
09:05 М/с "Лунтик" 0+
11:45 "Мастерская УМЕЛЫЕ РУЧКИ" 0+
12:05 М/с "Тот самый Джои!" 0+
13:05 М/с "Волшебная кухня" 0+
15:00 "Навигатор. Новости" 0+
15:10 М/с "Лекс и Плу. Космические таксисты" 6+
17:20 М/с "Кинди Кидс. Твои весёлые подружки!" 0+
17:25 М/с "Приключения Барби в доме мечты" 0+
17:50, **04:00** М/с "Барбоскины" 0+
19:05 М/с "Ми-Ми-Мишки" 0+
21:30 "Спокойной ночи, малыши!" 0+
21:45 М/с "Команда Флоры" 0+
23:30 М/с "Инфинити Надо" 6+
23:55 "Вовка в тридевятом царстве" 0+
00:15 М/ф "Бременские музыканты" 0+
00:40 М/ф "По следам бременских музыкантов" 0+
00:55 М/ф "В стране невыученных уроков" 0+
01:15 М/ф "Паровозик из Ромашкова" 0+
01:25 М/ф "Кораблик" 0+
01:35 М/ф "Муха-Цокотуха" 0+
01:45 М/ф "Просто так!" 0+
01:55 М/с "Маша и Медведь", "Машины сказки" 0+

ОТР
11:00 "Вспомнить всё" 12+
11:25 "Песня остаётся с человеком" 12+
11:35 "Очень личное" 12+
12:15, **20:15** "Календарь" 12+
13:00 ОТРажение-1
15:00, **18:00**, **20:00**, **00:00** Новости
15:10 Х/ф "Паспорт" 16+
17:00, **18:20** ОТРажение-2
20:50 "Гамбургский счёт" 12+
21:20, **03:50**, **09:50** "Прав!Да?" 12+
22:00 Д/ф "Купец на все времена. Виртуальный музей Сергея Дягилева" 12+
23:00, **00:30** ОТРажение-3
02:00 Х/ф "Хребет дьявола" 16+
04:30 "Фигура речи" 12+
05:00 "Дом "Э" 12+
05:30 "Большая страна: энергия" 12+
06:00 ОТРажение-3 12+
08:20 "Потомки". Даниил Гранин. Писатель по кличке "Совесть" 12+
08:50 "Домашние животные" 12+
09:20 Д/ф "Книжные аллеи. Адреса и строки". Петербург Некрасова 6+
10:30 "Сделано с умом". Шухов. Создатель башен 12+

СПАС
08:00, **03:40** "День Патриарха" 0+
08:10 "Псалтырь. Кафизма 11" 0+
08:30, **15:30**, **03:10** "В поисках Бога" 6+
08:55 Д/ф "Воскресение" 0+
10:30 "Утро на Спасе" 0+
13:30, **18:00** "Завет" 6+
14:00 "Апокалипсис" Глава 15. 0+
14:35, **05:25** "Парсуна" с Владимиром Легойдой 6+
16:00, **02:15** "Прямая линия. Ответ священника" 12+
17:00, **17:30** "Монастырская кухня" 0+
18:30 Д/ф "Больше, чем любовь" 8 с: "Мать Мария. Возвращение домой" 0+
19:25 Д/ц "Культура наций. Крым" Ф 8 0+
19:55 Х/ф "Странные зврослые" 0+
21:20 Х/ф "Алешкина охота" 0+
22:20 Х/ф "Станционный смотритель" 0+
23:30, **06:15** "Вечер на Спасе" 0+
01:15 "Апокалипсис" Глава 16. 0+
03:55 "Следы империи" 16+

МИР
06:00, **05:35** Мультфильмы 6+
06:30, **03:30** "Наше кино. История большой любви" 12+
06:55 Т/с "Охота на Вервольфа" 12+
10:30, **11:10**, **00:40** Т/с "Свои" 16+
11:00, **14:00**, **17:00**, **20:00** Новости
14:15, **18:50** "Дела судебные. Деньги верните!" 16+
15:10, **17:15**, **02:05** "Дела судебные. Битва за будущее" 16+
16:05, **02:50** "Дела судебные. Новые истории" 16+
18:10 "Мировое соглашение" 16+
20:25, **21:10** "Игра в кино" 12+
21:55, **22:55** "Слабое звено" 12+
23:55 Шоу "Назад в будущее" 16+
04:15 Х/ф "Белый клык" 0+

ПЯТНИЦА!
06:00, **06:50** Селфи-детектив 16+
06.40, 01.00, 03.20 Пятница News 16+
08:00, **09:00**, **10:10**, **11:10** На ножах 16+
12:10 Адская кухня 16+
14:20, **15:30**, **17:00**, **18:30**, **20:00**, **21:30**, **22:30** Четыре свадьбы 16+
00:00, **00:30**, **01:00**, **01:30** Т/с "Две девицы на мели" 16+
02:30, **03:20** Инсайдеры 16+
04:40 Зов крови 16+

ЗВЕЗДА
06:10, **14:25**, **15:05**, **04:35** Т/с "Кулинар" 16+
08:00 "Сегодня утром" 12+
10:00, **14:00**, **19:00**, **22:15** Новости дня 16+
10:20, **19:30** "Специальный репортаж" 16+
10:40 Х/ф "Вождь Белое Перо" 12+
12:20, **22:25** "Открытый эфир" 12+
15:00 Военные новости 16+
19:50 Д/с "Война миров". "Вернер фон Браун против Сергея Королева" 16+
20:40 "Легенды науки" Андрей Туполев 12+
21:25 "Код доступа" 12+
00:05 "Между тем" 12+
00:40 Т/с "Закон & порядок. Отдел оперативных расследований"-3. 16+
02:30 Х/ф "В небе "ночные ведьмы" 12+
03:50 Д/с "Из всех орудий" 16+

ДОМАШНИЙ
07:30, **06:45** "По делам несовершеннолетних" 16+
09:45 "Давай разведемся!" 16+
10:45 "Тест на отцовство" 16+
13:00 Т/с "Понять. Простить" 16+
14:05 Т/с "Порча" 16+
14:35 Т/с "Знахарка" 16+
15:10 Т/с "Верну любимого" 16+
15:45 Х/ф "Двое над пропастью" 16+
20:00 Х/ф "Летний снег" 16+
00:35 Х/ф "Дыши со мной" 16+
03:35 Т/с "Проводница" 16+

ПЯТНИЦА 1 апреля

06:00 "Доброе утро" 12+
10:00, **13:00**, **16:00** Новости 16+
10:25, **13:15**, **16:15**, **19:20** Информационный канал 16+
19:00 Новости
22:00 "Время" 16+
23:00 "Голос. Дети" 0+
00:35 Д/ф "Одиссея" 16+
02:50 "Информационный канал" 16+

06:00, **10:30** "Утро России"
10:00, **15:30**, **22:05** Вести. Местное время.
10:55 "О самом главном" 12+
12:00, **15:00**, **18:00**, **21:00** Вести.
12:30, **18:30** "60 Минут" 12+
15:55 "Кто против?" 12+
22:20 "Вечер" 12+
01:00 Х/ф "Серьёзные отношения" 12+
04:10 Х/ф "Александра" 16+

11:00, **14:00**, **20:10** Новости
11:05, **23:30**, **02:00**, **04:50** Все на Матч! Прямой эфир
14:05 С/р 12+
14:25 Профессиональный бокс. Лучшие бои Эдуарда Трояновского 16+
15:35 Лыжные гонки. Чемпионат России. Эстафета. Женщины. Прямая трансляция из Сыктывкара
17:10 Лыжные гонки. Чемпионат России. Эстафета. Мужчины. Прямая трансляция из Сыктывкара
19:15, **20:15** Х/ф "Пеле: рождение легенды" 12+
21:30 "Есть тема! Жеребьёвка Чемпионата мира по футболу" Прямой эфир
23:55 Футбол. Тинькофф Российская Премьер-лига. "Рубин" (Казань) - "Химки" (Московская область). Прямая трансляция
02:25 Футбол. Чемпионат Германии. "Унион" - "Кёльн" Прямая трансляция
04:30 "Точная ставка" 16+
05:30 Смешанные единоборства. AMC Fight Nights. Лучшее 16+
06:40 Д/ф "Реал" Мадрид. Кубок №12" 12+
08:25 Новости 0+
08:30 Х/ф "Белый шквал" 12+

05:55 Т/с "Возвращение Мухтара" 16+
07:30 "Утро. Самое лучшее" 16+
09:00, **11:00**, **14:00**, **17:00**, **20:00** Сегодня.
09:25 "Мои университеты. Будущее за настоящим" 6+
10:25, **11:35** Т/с "Морские дьяволы" 16+
12:00 Т/с "Морские дьяволы. Особое задание" 16+
14:20 Чрезвычайное происшествие.
15:00 "Место встречи".
17:45 "ДНК" 16+
21:00 "Жди меня" 12+
22:00 "Страна талантов" 12+
00:20 "Своя правда" 16+
02:00 "Захар Прилепин. Уроки русского" 12+
02:25 Квартирный вопрос 0+
03:20 Т/с "Береговая охрана" 16+

08:00, **07:50** "Ералаш" 0+
08:10 М/с "Как приручить дракона. Легенды" 6+
09:00 М/с "Том и Джерри" 0+
10:00 Т/с "Модный синдикат" 16+
11:00, **04:45** Т/с "Воронины" 16+
14:00 "Уральские пельмени. СмехBook" 16+
15:10 Шоу "Уральских пельменей" 16+
23:00 Х/ф "Дедушка нелёгкого поведения" 6+
01:00 Х/ф "Дедушка лёгкого поведения" 18+
03:00 Х/ф "Днюха!" 16+
07:00 "6 кадров" 16+
07:15 "Мультфильмы" 0+

08:00, **09:00**, **19:00**, **20:00**, **07:05** "Однажды в России. Спецдайджест" 16+
10:00, **10:30**, **11:00**, **11:30**, **12:00**, **12:30**, **13:00**, **13:30**, **14:00**, **14:30** Т/с "Универ" 16+
15:00, **15:30**, **16:00**, **16:30**, **17:00**, **17:30**, **18:00**, **18:30** Т/с "СашаТаня" 16+
21:00 "Однажды в России" 16+
22:00 "Комеди Клаб" 16+
23:00, **04:35** "Comedy Баттл 16+
00:00 "Импровизация. Команды" 18+
01:00 "Такое кино!" 16+
01:30 "Холостяк-9" 16+
02:55, **03:45** "Импровизация" 16+
05:25, **06:15** "Открытый микрофон" 16+

07:00 "Настроение".
09:00 Х/ф "Сладкая месть". 12+
12:30, **15:30**, **18:50** События.
12:50, **03:35** Т/с "Пуаро Агаты Кристи". 12+
14:45 "Мой герой" 12+
15:55 Город новостей.
16:05 Т/с "Анна-детективъ-2". 16+
17:55 Д/ф "Шоу-бизнес. Короткая слава". 12+
19:20 Х/ф "Забытое преступление". 12+
21:10 Х/ф "Орлинская. Тайна Венеры". 12+
23:00 "В центре событий".
00:05 "Приют комедиантов" 12+
01:45 Х/ф "Ларец Марии Медичи". 12+
03:15 Петровка, 38 16+

07:30, **08:00**, **08:30**, **09:30**, **11:00**, **16:00**, **20:30**, **00:45** Новости культуры 12+
07:35 "Пешком...". Москва ильфопетровская. 6+
08:05 Легенды мирового кино. Рина Зеленая. 6+
08:35 Д/ф "Воительница из Бирки". 12+
09:35 Х/ф "Мичурин". 12+
11:20 Х/ф "Аршин мал алан". 12+
13:00 Открытая книга. 12+
13:30 Т/с "Березка". 12+
14:25 "Франко-русский союз". 12+
15:10 Д/ф "Александра Коллонтай. Вихри века". 12+
16:05 Письма из провинции. Плёс. 12+
16:35 "Энигма. Аида Гарифуллина". 12+
17:20 Х/ф "Юркины рассветы". 12+
18:25 Д/ф "Библиотека Рудомино". 12+
19:20 "Царская ложа". 12+
20:00 "Смехоностальгия". 12+
20:45, **03:00** "Сокровища шведской короны". 12+
21:30 Михаил Мишин. Линия жизни. 12+
22:25 Х/ф "Влюблен по собственному желанию". 12+
23:50 "2 Верник 2". 12+
01:05 Х/ф "Отверженные". 12+
03:45 Мультфильмы. 12+

06:00 Ранние пташки. "Лунтик" 0+
08:00 "С добрым утром, малыши!" 0+
08:35 М/с "Легенды Спарка" 0+
09:05 М/с "Простоквашино" 0+
11:45 "Студия Каляки-Маляки" 0+
12:10 М/с "Буба" 6+
15:00 "Навигатор. У нас гости!" 0+
15:10, **00:00** "Ералаш" 6+
17:20 М/с "Кинди Кидс. Твои весёлые подружки!" 0+
17:25 М/с "Приключения Барби в доме мечты" 0+
17:50 М/с "Гризли и леммминги" 6+
19:05 М/с "Маша и Медведь" 0+
21:30 "Спокойной ночи, малыши!" 0+
21:45 М/с "Смешарики. Новые приключения" 0+
02:00 М/с "Машины песенки" 0+
04:15 М/с "Барбоскины" 0+

11:00 "Финансовая грамотность" 12+
11:25, **22:00** Д/ф "Класс" 12+
12:15, **20:15** "Календарь" 12+
13:00 ОТРажение-1
15:00, **18:00**, **20:00**, **00:00** Новости
15:10, **06:00** Х/ф "Полёты во сне и наяву" 6+
16:40 "Большая страна: территория тайн" 12+
17:00, **18:20** ОТРажение-2
20:50 "Фигура речи" 12+
21:20 "За дело!" 12+
23:00, **00:30** ОТРажение-3
02:00, **09:20** Х/ф "Механическая сюита" 12+
03:40 "Моя история". Михаил Мишин 12+
04:25 Х/ф "Хрусталь" 18+
07:30 Х/ф "Вторая жизнь Уве" 16+

08:00, **04:45** "День Патриарха" 0+
08:10 "Псалтырь. Кафизма 12" 0+
08:30 "В поисках Бога" 6+
09:00 Д/ф "Святыни Чувашского края" 0+
10:30 "Утро на Спасе" 0+
13:30, **18:00** "Завет" 6+
14:00, **03:40** "Апокалипсис" Глава 16. 0+
15:10, **05:00** "Простые чудеса" 12+
16:00 "Прямая линия. Ответ священника" 12+
17:00, **17:30** "Монастырская кухня" 0+
18:40 М/ф "Побег" 12+
19:15 Д/ф "Старица Сепфора. Во тьме увидеть свет" 0+
20:30 Д/ц "Покровский Якутский Женский монастырь" "Храмы Якутии" 0+
20:45 Х/ф "Аты-баты, шли солдаты" 12+
22:20 Х/ф "Экипаж машины боевой" 0+
23:30, **06:15** "Вечер на Спасе" 0+
01:15 "Апокалипсис" Глава 13. 0+
02:25 "Апокалипсис" Глава 14. 0+
03:10 "Апокалипсис" Глава 15. 0+
05:45 "Пилигрим" 6+

06:00 Мультфильмы 6+
07:25, **01:50** "Наше кино. История большой любви" 12+
07:55 Х/ф "Десять негритят" 0+
10:20, **11:20** Т/с "Свои" 16+
11:00, **14:00**, **17:00**, **20:00** Новости
11:10 "В гостях у цифры" 12+
14:15 "Дела судебные. Деньги верните!" 16+
15:10, **17:20** "Дела судебные. Битва за будущее" 16+
16:05 "Дела судебные. Новые истории" 16+
18:10 Х/ф "Вас ожидает гражданка Никанорова" 12+
20:15 Ток-шоу "Слабое звено" 12+
21:15 "Игра в кино" 12+
22:00 "Всемирные игры разума" 12+
22:35 Х/ф "Берегись автомобиля" 0+
00:30 Х/ф "Где находится нофелет?" 12+
02:15 Т/с "Охота на Вервольфа" 12+
05:30 Х/ф "Сердца четырех" 0+

06:00, **06:50** Селфи-детектив 16+
07:40, **05:10** Пятница News 16+
08:00, **09:10**, **10:10**, **11:10**, **14:50**, **16:00**, **17:00**, **18:00**, **19:10** На ножах 16+
12:20 Адская кухня 16+
20:00 Талант шоу 16+
21:00 Х/ф "Поезд в Пусан" 18+
23:10 Х/ф "Поезд в Пусан 2" 16+
01:20 Х/ф "16 кварталов" 16+
03:20, **04:20** Инсайдеры 16+

06:15, **14:25**, **15:05** Т/с "Кулинар" 16+
08:10, **10:20** Х/ф "Игра без правил" 12+
10:00, **14:00**, **19:00**, **22:15** Новости дня 16+
10:55 Х/ф "Берег" 12+
15:00 Военные новости 16+
19:40, **22:25** Т/с "Забытый" 16+
00:10 "Десять фотографий" 12+
01:05 Х/ф "Тегеран-43" 12+
03:45 Х/ф "Классные игры" 16+
05:35 Д/ф "Инженер Шухов. Универсальный гений" 6+

07:30 "По делам несовершеннолетних" 16+
09:40 "Давай разведемся!" 16+
10:40 "Тест на отцовство" 16+
12:55 Т/с "Понять. Простить" 16+
14:00 Т/с "Порча" 16+
14:30 Т/с "Знахарка" 16+
15:05 Т/с "Верну любимого" 16+
15:40 Х/ф "Карта памяти" 16+
20:00 Х/ф "Вторая жена" 16+
00:20 "Про здоровье" 16+
00:40 Х/ф "Дом, который" 16+
04:15 Т/с "Проводница" 16+

СУББОТА 2 апреля

07:00 Телеканал "Доброе утро. Суббота" 6+
10:00 "Умницы и умники" 12+
10:45 "Слово пастыря" 0+
11:00, **13:00**, **16:00** Новости 16+
11:15 "АнтиФейк" 16+
12:05, **13:15**, **16:15** Т/с "О чем она молчит" 16+
16:40 "Кто хочет стать миллионером?" 12+
18:00 "Человек и закон" 16+
19:00 Новости
19:20, **23:00** Т/с "Шифр" 16+
22:00 "Время" 16+
00:25 Х/ф "Солярис" 16+
03:25 "Наедине со всеми" 16+
04:55 "Россия от края до края" 12+

06:00 "Утро России. Суббота"
09:00, **22:05** Вести. Местное время.
09:20 Местное время. Суббота.
09:35 "По секрету всему свету"
10:00 "Формула еды" 12+
10:25 "Пятеро на одного"
11:10 "Сто к одному"
12:00, **15:00**, **18:00**, **21:00** Вести.
12:50, **15:50** Т/с "Невеста комдива" 12+
19:00 "Привет, Андрей!" 12+
22:20 Х/ф "Чужая сестра" 12+
02:25 Х/ф "Противостояние" 12+

11:00 Бокс. Bare Knuckle FC. Лучшее 16+
12:00, **13:30** Новости
12:05, **18:35**, **21:00**, **00:15**, **02:30**, **04:45** Все на Матч! Прямой эфир
13:35 Биатлон. Чемпионат России. Эстафета. Женщины. Прямая трансляция из Тюмени
15:20 Лыжные гонки. Чемпионат России. Женщины. 30 км. Прямая трансляция из Сыктывкара
17:10 Биатлон. Чемпионат России. Масс-старт. Мужчины. Прямая трансляция из Тюмени
18:55 Футбол. Тинькофф Российская Премьер-лига. "Крылья Советов" (Самара) - "Уфа" Прямая трансляция
21:30 Хоккей. КХЛ. Финал конференции "Запад" Прямая трансляция
00:25 Футбол. Тинькофф Российская Премьер-лига. "Локомотив" (Москва) - "Спартак" (Москва). Прямая трансляция
02:40 Футбол. Чемпионат Италии. Прямая трансляция
05:30 Футбол. Чемпионат Германии. "Боруссия" (Дортмунд) - "Лейпциг" 0+
07:20 Волейбол. Чемпионат России "Суперлига Paribet" Женщины. "Тулица" (Тульская область) - "Динамо" (Москва) 0+
08:25 Новости 0+
08:30 Биатлон. Чемпионат России. Эстафета. Женщины. Трансляция из Тюмени 0+
10:00 Лыжные гонки. Чемпионат России. Женщины. 30 км. Трансляция из Сыктывкара 0+

06:20 "ЧП. Расследование" 16+
06:40 Х/ф "Я считаю: раз, два, три, четыре, пять..." 16+
08:25 Смотр 0+
09:00, **11:00**, **17:00** Сегодня.
09:20 "Готовим с Алексеем Зиминым" 0+
09:40 "Поедем, поедим!" 0+
10:25 Едим дома 0+
11:20 Главная дорога 16+
12:00 "Живая еда" 12+
13:00 Квартирный вопрос 0+
14:05 "Однажды..." 16+
15:00 Своя игра 0+
16:00, **17:20** Следствие вели... 16+
19:00 "По следу монстра" 16+
20:00 "Центральное телевидение".
21:15 Ты не поверишь! 16+
22:15 "Секрет на миллион". 16+
00:15 "Международная пилорама" 16+
01:00 "Квартирник НТВ у Маргулиса". 16+
02:05 "Дачный ответ" 0+
03:00 Т/с "Береговая охрана" 16+
05:20 "Береговая охрана. Послесловие" 16+

08:00, **07:50** "Ералаш" 0+
08:05 М/с "Фиксики" 0+
08:25, **07:15** "Мультфильмы" 0+
08:45 М/с "Три кота" 0+
09:30 М/с "Том и Джерри" 0+
10:00 М/с "Лекс и Плу. Космические таксисты" 6+
10:25, **12:00** Шоу "Уральских пельменей" 16+
11:00, **11:30** "ПроСТО кухня" 12+
12:25 Х/ф "Трансформеры. Эпоха истребления" 12+
15:55 Х/ф "Трансформеры. Последний рыцарь" 12+
19:00 М/ф "Камуфляж и шпионаж" 6+
21:00 М/ф "Холодное сердце" 0+
23:00 М/ф "Холодное сердце-2" 6+
00:55 Х/ф "Посейдон" 12+
02:50 Х/ф "Пятьдесят оттенков свободы" 18+
04:40 Х/ф "Днюха!" 16+
06:10 "6 кадров" 16+

08:00, **09:00**, **10:00**, **07:10** "Однажды в России. Спецдайджест" 16+
11:00 "Бузова на кухне" 16+
11:30, **12:05**, **12:35**, **13:10**, **13:40**, **14:05**, **14:40**, **15:10**, **15:40**, **16:15**, **16:45** Т/с "Исправление и наказание" 16+
17:15 Х/ф "Хоббит: Нежданное путешествие" 12+
20:30 "Музыкальная интуиция" 16+
22:30 "Холостяк-9" 16+
00:00 "Женский Стендап" 16+
01:00 Х/ф "Банды Нью-Йорка" 16+
03:50 "Импровизация" 16+
04:45 "Comedy Баттл 16+
05:35, **06:20** "Открытый микрофон" 16+

06:45 Х/ф "Страшная красавица". 12+
08:20 Православная энциклопедия 6+
08:45 "Фактор жизни" 12+
09:15 Х/ф "Орлинская. Тайна Венеры". 12+
11:00 "Самый вкусный день" 6+
11:35 "Москва резиновая" 16+
12:30, **15:30**, **00:35** События.
12:45 Х/ф "Ларец Марии Медичи". 12+
14:25, **15:45** Х/ф "Проклятие брачного договора" 12+
18:25 Х/ф "Анна и тайна прошлого". 12+
22:00 "Постскриптум".
23:10 Ток-шоу "Право знать!" 16+
00:50 Д/ф "Обжалованию не подлежит. Лютый". 12+
01:30 "Прощание. Лаврентий Берия" 16+
02:10 С/р "Привычка к нацизму". 16+
02:40 "Хватит слухов!" 16+
03:05 "Прощание. Вилли Токарев" 16+
03:45 "Прощание. Алексей Петренко" 16+
04:25 "Прощание. Фаина Раневская" 16+
05:10 "Прощание. Майкл Джексон" 16+
05:50 Д/ф "Список Брежнева". 12+
06:30 Д/ф "Слушай, Ленинград, я тебе спою..." 12+

07:30 "Библейский сюжет". 6+
08:05 Мультфильмы. 6+
09:20 Х/ф "Анонимка". 12+
10:30 "Обыкновенный концерт". 6+
11:00 "Дагестан. От Каспийска до Кегера". 12+
11:40 Х/ф "Влюблен по собственному желанию". 12+
13:05 "Эрмитаж". 12+
13:35, **02:25** Д/ф "Брачные игры". 12+
14:25 Д/ф "Владимир Котляков. Время открытий". 12+
15:10 "Рассказы из русской истории". 12+
16:55 Д/ф "Его назвали Гением". 12+
17:35 Х/ф "Тайна золотой горы". 12+
18:50 Д/ф "Любовь и голуби". Что характерно! Любили друг друга!". 12+
19:30 Д/ф "Дягилев и Стравинский. Поединок гениев". 12+
20:15 Х/ф "Первая любовь". 12+
22:10 Спектакль-дискуссия "Один". 12+
23:00 Ток-шоу. "Агора". 6+
00:00 Д/ф "Тулуз-Лотрек. Наперегонки со временем". 12+
00:55 Х/ф "Сын". 12+
03:20 Мультфильмы. 12+

06:00 Ранние пташки. "Три кота" 0+
08:00 "С добрым утром, малыши!" 0+
08:30 М/с "Машинки Мокас" 0+
10:00 "Съедобное или несъедобное" 0+
10:20 М/с "Долина Муми-троллей" 0+
12:00 "Семья на ура!" 0+
12:30 М/с "Оранжевая корова" 0+
14:00 "Зелёный проект" 0+
14:25 М/с "Фиксики. Новенькие" 0+
16:35, **23:10** "Ералаш" 6+
18:05 М/с "Сказочный патруль. Хроники чудес" 0+
20:05 Х/ф "Джастин и рыцари доблести" 0+
21:30 "Спокойной ночи, малыши!" 0+
21:45 Х/ф "Спасатели" 6+
02:00 М/с "Маша и Медведь", "Машкины страшилки" 0+
04:15 М/с "Барбоскины" 0+

11:00, **19:05** "Большая страна" 12+
11:50 "Потомки". Менделеев. Что тебе снится? 12+
12:15 "За дело!" 12+
12:55 Х/ф "Мио, мой Мио" 0+
14:30 ОТРажение. Детям
15:00, **21:45** "Календарь" 12+
16:00, **17:25**, **20:00**, **00:00** Новости
16:05 ОТРажение. Суббота
17:30 "Финансовая грамотность" 12+
17:55 "Сходи к врачу" 12+
18:10 Д/ф "Два города. Две судьбы. Одна археология" 12+
20:10 Д/ф "Насекомые, или Миллиметровый мир" 12+
21:00 "Свет и тени" 12+
21:30 "Песня остаётся с человеком" 12+
22:40, **05:10** Х/ф "Три тополя на Плющихе" 12+
00:05 "Клуб главных редакторов" 12+
00:45 "Очень личное" 12+
01:25 Х/ф "Вторая жизнь Уве" 16+
03:20 Х/ф "Пикник у Висячей скалы" 16+
06:30 Д/ф "Шостакович крупным планом" 12+
07:30 Х/ф "Зеркало" 12+
09:15 Д/ф "Андрей Тарковский. Кино как молитва" 12+

08:00, **03:50** "День Патриарха" 0+
08:10 "Псалтырь. Кафизма 13" 0+
08:25 Х/ф "Жди меня" 6+
10:20, **00:15**, **04:50** "Расскажи мне о Боге" 6+
10:55 М/ф "Побег" 12+
11:30, **07:45** "Тайны сказок" 0+
11:45 Мультфильмы на Спасе 0+
12:05, **23:30**, **04:05** "Простые чудеса" 12+
12:55 Д/ц "Храм во имя Святого Пророка Божия Илии Илиинская церковь" "Тропами Алании" 0+
13:25 "В поисках Бога" 6+
14:00 "СВОЕ с Андреем Даниленко" 6+
14:35 Д/ф "Победоносец" 0+
15:35 "Апокалипсис" Глава 13. 0+
16:55 "Апокалипсис" Глава 14. 0+
17:50 "Апокалипсис" Глава 15. 0+
18:25 "Апокалипсис" Глава 16. 0+
19:40 Х/ф "Экипаж машины боевой" 0+
21:00 Х/ф "Подвиг Одессы" 1 серия. 6+
22:10 Х/ф "Подвиг Одессы" 2 серия. 6+
00:45, **05:50** "Профессор Осипов" 0+
01:15, **06:20** "Украина, которую мы любим" 12+
01:45 "Бесогон" 16+
02:50, **03:20** "Лествица" 6+
05:20 Д/ц "Серафим Вырицкий" "Русские праведники" 0+
06:50 "Во что мы верим" 0+

06:40 Х/ф "Сердца четырех" 0+
07:00 "Всё, как у людей" 6+
07:15 Мультфильмы 6+
09:00 Д/ф "Союз нерушимый" Ко Дню Единения народов Беларуси и России 16+
09:30 "Исторический детектив" 12+
10:00 Ток-шоу "Слабое звено" 12+
11:00 Погода в мире
11:10 Х/ф "Берегись автомобиля" 0+
13:00, **17:15** Х/ф "Большая перемена" 0+
17:00, **20:00** Новости
18:40, **20:15** Х/ф "Тихий Дон" 12+
01:40 Х/ф "Где находится нофелет?" 12+
03:00 Х/ф "Десять негритят" 0+
05:10 Х/ф "Семеро смелых" 0+

06:00 Зов крови 16+
07:00 Пятница News 16+
07:30, **08:20** Тату навсегда 16+
09:30 Мамы Пятницы 16+
10:00 Гастротур 16+
11:00, **12:00**, **13:00**, **14:10**, **15:10**, **16:20**, **17:20**, **18:20**, **19:20**, **20:30**, **21:30**, **22:30** На ножах 16+
23:40 Х/ф "Сорвиголова" 16+
01:40 Х/ф "Электра" 16+
04:00, **05:00** Инсайдеры 16+

06:25 Х/ф "Золотая баба" 12+
07:55, **09:15** Х/ф "Финист - Ясный Сокол" 6+
09:00, **14:00**, **19:00** Новости дня 16+
09:40 "Морской бой" 6+
10:45 "КРУИЗ-КОНТРОЛЬ". "Эльбрус" 12+
11:15 "Легенды музыки". "Музыка в фильме Иван Васильевич меняет профессию" 12+
11:45 "Улика из прошлого". "Первый город на Земле. Тайна Аркаима" 16+
12:40 Д/с "Война миров". "Битва военных фармакологов" 16+
13:30 "НЕ ФАКТ!" 12+
14:15 "СССР. Знак качества" 12+
15:00 Премия Министерства обороны РФ в области культуры и искусства 0+
16:35 Х/ф "Кодовое название "Южный гром" 12+
19:15 "ЗАДЕЛО!" 16+
19:30 Т/с "..и была война" 16+
22:15 "Легендарные матчи". "Чемпионат мира 1982 г. Баскетбол. Мужчины. Финал. СССР - США" 12+
01:15 Х/ф "Сицилианская защита" 12+
02:55 Х/ф "Берег" 12+
05:15 Х/ф "Свинарка и пастух" 12+

07:30 Д/ц "Предсказания: 2022" 16+
08:25 Х/ф "Горная болезнь" 16+
12:00, **04:20** Х/ф "Кладовая жизни" 16+
19:45, **00:35** "Скажи, подруга" 16+
20:00 Т/с "Великолепный век" 16+
00:50 Х/ф "Долгая дорога к счастью" 16+
07:20 Х/ф "Опекун" 16+

ВОСКРЕСЕНИЕ 3 апреля

06:35, **07:10** Т/с "Хиромант" 16+
07:00, **11:00**, **13:00**, **16:00** Новости 16+
09:25 "Часовой" 12+
09:55 "Здоровье" 16+
11:15 Чемпионат России по лыжным гонкам 2022 с участием лучших лыжников мира. Мужчины. 50 км. Прямой эфир 0+
13:15, **16:15**, **19:20** Т/с "Мосгаз". Новое дело майора Черкасова 16+
19:00 Новости
22:00 "Время" 16+
23:35 "Что? Где? Когда?" 16+
00:45 Х/ф "Зеркало" 12+
02:45 "Наедине со всеми" 16+
04:15 "Россия от края до края" 12+

РОССИЯ 1

06:20, **04:15** Х/ф "Жила-была Любовь" 12+
08:15 "Устами младенца"
08.00 Местное время. Воскресенье.
09:35 "Когда все дома"
10:25 "Утренняя почта"
11:10 "Сто к одному"
12:00, **15:00**, **18:00** Вести.
12:50, **15:50** Т/с "Невеста комдива" 12+
19:00 "Песни от всей души" 12+
21:00 Вести недели.
23:00 Москва. Кремль. Путин.
23:40 "Воскресный вечер" 12+
02:30 Х/ф "Течёт река Волга" 12м+

МАТЧ!

11:00 Фигурное катание. Фестиваль "Влюблённые в фигурное катание" Трансляция из Москвы 0+
12:00, **12:30**, **14:00**, **15:00**, **17:50** Новости
12:05, **14:05**, **23:30**, **04:45** Все на Матч! Прямой эфир
12:35 Биатлон. Чемпионат России. Масс-старт. Женщины. Прямая трансляция из Тюмени
15:05 М/с "Спорт Тоша" 0+
15:15 М/ф "На воде" 0+
15:25 М/ф "Брэк!" 0+
15:35 Биатлон. Чемпионат России. Эстафета. Мужчины. Прямая трансляция из Тюмени
17:55 Мини-футбол. Чемпионат России. Суперлига. КПРФ (Москва) - "Ухта" Прямая трансляция
19:55 Хоккей. КХЛ. Финал конференции "Восток" Прямая трансляция
22:15 Футбол. Тинькофф Российская Премьер-лига. ЦСКА - "Урал" (Екатеринбург). Прямая трансляция
23:55 Футбол. Тинькофф Российская Премьер-лига. "Сочи" - "Зенит" (Санкт-Петербург). Прямая трансляция
02:00 После футбола с Георгием Черданцевым
02:40 Футбол. Чемпионат Италии. Прямая трансляция
05:30 Автоспорт. NASCAR. Ричмонд. Прямая трансляция из США
07:00 Баскетбол. Единая лига ВТБ. УНИКС (Казань) - "ПАРМА-ПАРИБЕТ" (Пермский край) 0+
08:25 Новости 0+
08:30 Биатлон. Чемпионат России. Эстафета. Мужчины. Трансляция из Тюмени 0+
10:00 Лыжные гонки. Чемпионат России. Мужчины. 50 км. Трансляция из Сыктывкара 0+

06:00 Х/ф "Погоня за шедевром" 16+
07:40 "Центральное телевидение" 16+
09:00, **11:00**, **17:00** Сегодня.
09:20 "У нас выигрывают!" 12+
11:20 "Первая передача" 16+
12:00 "Чудо техники" 12+
13:00 "Дачный ответ" 0+
14:00 "НашПотребНадзор" 16+
15:00 Своя игра 0+
16:00, **17:20** Следствие вели... 16+
19:00 "Новые русские сенсации" 16+
20:00 "Итоги недели".
21:40 "Маска". 12+
00:25 "Звезды сошлись" 16+
02:00 "Основано на реальных событиях" 16+
04:30 Х/ф "Я считаю: раз, два, три, четыре, пять..." 16+

СТС

08:00, **07:50** "Ералаш" 0+
08:05 М/с "Фиксики" 0+
08:25, **07:15** "Мультфильмы" 0+
08:45 М/с "Три кота" 0+
09:30 М/с "Царевны" 0+
09:55 М/ф "Монстры против овощей" 6+
10:15 М/с "Рождественские истории" 6+
10:20 М/с "Забавные истории" 6+
11:15 Х/ф "Элвин и бурундуки" 0+
13:05 Х/ф "Элвин и бурундуки-2" 0+
14:55 Х/ф "Элвин и бурундуки-3" 0+
16:40 М/ф "Холодное сердце" 0+
18:40 М/ф "Холодное сердце-2" 6+
20:35 Х/ф "Джуманджи. Зов джунглей" 16+
23:00 Х/ф "Джуманджи. Новый уровень" 12+
01:25 Х/ф "Джуманджи" 0+
03:25 Х/ф "Дедушка лёгкого поведения" 18+
05:10 "6 кадров" 16+

ТНТ

08:00, **09:00**, **07:10** "Однажды в России. Спецдайджест" 16+
10:00 "Перезагрузка" 16+
10:30, **11:00**, **11:30**, **12:00**, **12:30**, **13:00** Т/с "СашаТаня" 16+
13:30 Х/ф "Хоббит: Нежданное путешествие" 12+
16:50 Х/ф "Хоббит: Пустошь Смауга" 12+
20:00 "Звезды в Африке" 16+
21:30, **22:30**, **23:30** "Комеди Клаб" 16+
00:00 "STAND UP" 18+
01:00 "Музыкальная интуиция" 16+
02:50, **03:45** "Импровизация" 16+
04:40 "Comedy Баттл 16+
05:35, **06:20** "Открытый микрофон" 16+

ТВЦ

07:25 Х/ф "Анна и тайна прошлого". 12+
10:40 "Здоровый смысл" 16+
11:05 "Знак качества" 12+
11:55 "Страна чудес" 6+
12:30, **01:05** События.
12:45 Х/ф "Дети понедельника". 16+
14:35 Д/ф "Союзмультфильм". Недетские страсти". 12+
15:30 Московская неделя.
16:00 "Что бы это значило?" 12+
17:50 Х/ф "Призраки Замоскворечья" 12+
21:30 Х/ф "Отель "Толедо" 12+
01:20 Петровка, 38 16+
01:30 Х/ф "Серёжки с сапфирами". 12+
04:30 "Хроники московского быта" 16+
05:10 "Хроники московского быта" 12+
05:50 Д/ф "Виктор Павлов. Голубиная душа". 12+
06:30 Московская неделя 12+

РОССИЯ К

07:30 Мультфильмы. 6+
08:40 Х/ф "Тайна золотой горы". 12+
09:50 "Обыкновенный концерт". 6+
10:20 "Мы - грамотеи!". 6+
11:05 Х/ф "Сын". 12+
12:30 Письма из провинции. Плёс. 6+
13:00 Цвет времени. Леонид Пастернак. 12+
13:15, **03:05** Диалоги о животных. 6+
13:55 Невский ковчег. Теория невозможного. 12+
14:25 "Игра в бисер". 12+
15:10 "Рассказы из русской истории". 12+
16:15 XV Зимний Международный фестиваль искусств в Сочи. 12+
17:30 "Картина мира". 12+
18:10 "Пешком...". Москва нескучная. 6+
18:40 Марк Розовской. Линия жизни. 12+
19:35 "Романтика романса". 12+
20:30 Новости культуры. 12+
21:10 Х/ф "Андрей Рублев". 12+
00:20 Из "Света". Телеверсия оперного цикла К.Штокхаузена. 12+
01:55 Х/ф "Анонимка". 12+
03:45 Мультфильм. 12+

КАРУСЕЛЬ

06:00 Ранние пташки. "Фиксики" 0+
08:00 "С добрым утром, малыши!" 0+
08:30 М/с "Царевны" 0+
10:00 "Еда на ура!" 0+
10:20 М/с "Деревяшки" 0+
12:00 "Трам-пам-пам" 0+
12:30 М/ф "Томас и его друзья. Гонка на кубок Содора" 0+
13:30 М/ф "Спасатели" 6+
14:50 М/с "Просто о важном. Про Миру и Гошу" 0+
16:00 "Студия красоты" 0+
16:20 "Ералаш" 6+
18:05 М/с "Долина Муми-троллей" 0+
20:05 М/с "Оранжевая корова" 0+
21:30 "Спокойной ночи, малыши!" 0+
21:45 М/с "Сказочный патруль" 0+
00:00 "Ералаш" 0+
02:00 М/с "Маша и Медведь", "Машкины страшилки" 0+
04:15 М/с "Барбоскины" 0+

ОТР

11:00, **19:05** "Большая страна" 12+
11:50, **00:55** "Вспомнить всё" 12+
12:20 "Активная среда" 12+
12:45 "От прав к возможностям" 12+
13:00 "Песня остаётся с человеком" 12+
13:10, **09:40** Х/ф "После дождичка в четверг..." 6+
14:30 ОТРажение. Детям
15:00, **21:55** "Календарь" 12+
16:00, **17:45**, **20:00** Новости
11.05 ОТРажение. Воскресенье
17:50 Специальный проект ОТР "Отчий дом". "Слово-монолит Александра Каменева" 12+
18:05 Д/ф "Шостакович крупным планом" 12+
20:10 Д/ф "Насекомые, или Миллиметровый мир" 12+
21:00 "Воскресная Прав!Да?" 12+
21:40 Специальный проект ОТР ко Дню геолога. "Остров сокровищ" 12+
22:30 Х/ф "Беглецы" 12+
00:00, **06:15** "ОТРажение недели" 12+
01:25 Х/ф "Зеркало" 12+
03:10 Д/ф "Андрей Тарковский. Кино как молитва" 12+
04:50 Анна Нетребко. Русские романсы 6+
07:10 Х/ф "Хрусталь" 18+
08:45 Д/ф "Два города. Две судьбы. Одна археология" 12+

СПАС

08:00, **01:55** "День Патриарха" 0+
08:10 "Псалтырь. Кафизма 14" 0+
08:30 Х/ф "Сын полка" 12+
09:55 "Святыни России" 6+
10:55, **07:00** "В поисках Бога" 6+
11:25 "Профессор Осипов" 0+
12:00 "Дорога" 0+
13:00 "Божественная литургия 0+
15:45 Д/ц "Преподобный Серафим Вырицкий" "День Ангела" 0+
16:20 "Простые чудеса" 12+
17:10, **03:35** "Во что мы верим" 0+
18:10 Х/ф "Чаклун и Румба" 16+
19:50 "Бесогон" 16+
21:00, **04:30** "Главное" Новости на Спасе 16+
22:50 Х/ф "Проверено, мин нет" 12+
00:20 "Парсуна" с Владимиром Легойдой 6+
01:10, **07:30** "Щипков" 12+
01:40 "Лица Церкви" 6+
02:10 Д/ц "Храм во имя Святого Пророка Божия Илии Илиинская церковь" "Тропами Алании" 0+
02:35, **03:05** "Лествица" 6+
06:10 Д/ф "Владимир Солоухин. Тайна черной доски" 0+

МИР

06:00 Х/ф "Семеро смелых" 0+
06:35 Мультфильмы 6+
08:50 Х/ф "Вас ожидает гражданка Никанорова" 12+
10:25 "ФазендаЛайф" 6+
11:00, **17:00** Новости
11:10, **17:15**, **20:30**, **02:00** Т/с "Власик. Тень Сталина" 16+
19:30, **01:00** "Вместе"
04:00 Х/ф "Первая перчатка" 0+
05:20 "Наше кино. История большой любви" 12+

ПЯТНИЦА!

06:00, **07:00** Зов крови 16+
07:50 Пятница News 16+
08:10 Тату навсегда 16+
09:30 Мамы Пятницы 16+
10:00 Д/ф "Животные в движении" 16+
11:00 Умный дом 3 16+
12:00, **13:00**, **14:10**, **15:10**, **16:10**, **17:20**, **18:20**, **19:30**, **20:30**, **21:30**, **22:40** На ножах 16+
23:40 Х/ф "16 кварталов" 16+
01:40 Х/ф "Сорвиголова" 16+
04:10, **05:00** Инсайдеры 16+

ТЕЛЕКАНАЛ ЗВЕЗДА

06:40, **07:05** Д/с "Оружие Победы" 12+
07:20 Х/ф "Кодовое название "Южный гром" 12+
10:00 Новости недели 16+
10:25 "Служу России" 12+
10:55 "Военная приемка" 12+
11:45 "Скрытые угрозы". "Альманах №89" 16+
12:30 Д/с "Секретные материалы". "Великолепная пятёрка. Британская элита советской разведки" 16+
13:20 "Код доступа" 12+
14:15 "Специальный репортаж" 16+
14:35 Т/с "Забытый" 16+
19:00 Главное 16+
20:20 Д/с "Легенды советского сыска" 16+
23:45 Д/с "Сделано в СССР" 12+
00:00 "Фетисов" 12+
00:45 Х/ф "Аллегро с огнем" 12+
02:30 Х/ф "Игра без правил" 12+
04:00 Д/ф "Звездный отряд" 12+
04:35 Т/с "Кулинар" 16+

ДОМАШНИЙ

07:30 Х/ф "Опекун" 16+
11:00 Х/ф "Летний снег" 16+
15:30 Х/ф "Вторая жена" 16+
19:45 "Пять ужинов" 16+
20:00 Т/с "Великолепный век" 16+
00:45 "Про здоровье" 16+
01:05 Х/ф "Время уходить, время возвращаться" 16+
04:35 Х/ф "Кладовая жизни" 16+

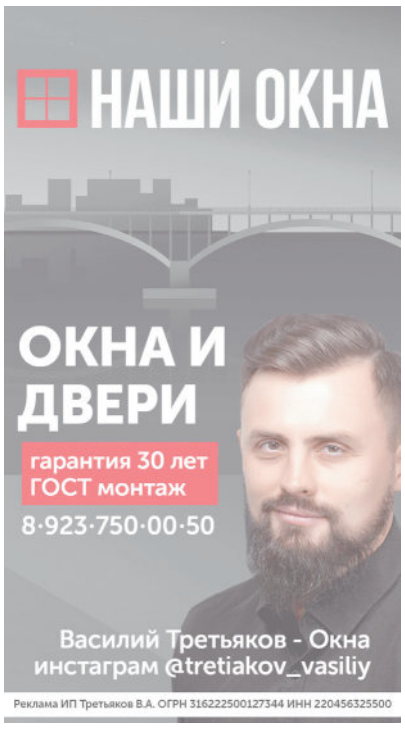

Декоративная гипсовая плитка в Турочаке!

Наиболее востребованный тип отделки в современном дизайне помещений.

Преимущество перед обоями:
- лёгкость монтажа
- широкий выбор фактур и цвета
- долговечность
- экологичность

Производство и доставка в Турочаке:
8-913-698-67-31
Пономарёв С.А. (СЗ)
ИНН 041110046894

Управление социальной поддержки населения Турочакского района, редакция газеты «Истоки плюс» поздравляют с Днём рождения незаменимого, бесценного сотрудника – **Артёма Богомолова!**

Хоть на коне, как Дон Кихот,
Хоть на осле, как Санчо Панса,
Без остановки жми вперед,
Не упускай фортуны шанса!

Здоровым будь, как богатырь,
Чтоб силушка в руках играла,
Чтоб в талии не рос ты вширь,
Росла чтоб цифра капитала.

Исконно русский шиш подставь
Невзгодам всем, в лицо им смейся,
Перчинкой риска жизнь приправь,
В лучах любви взаимной грейся.

Успеха вечный фаворит
(Не надо скромных отговорок),
Пусть День рожденья осветит -
Как много тех, кому ты дорог!

Коллектив Межпоселенческой библиотеки им. Владимира Башунова от всего сердца поздравляет с юбилеем

Федунову Антонину Ивановну!

Возраст женщины — загадка,
Но не будем мы гадать.
А хотим красиво, сладко
С Днём рожденья поздравлять!
Не откроем мы секретов,
Вам желая — жить сполна:
Чтоб в душе царило лето,
В сердце чтоб жила весна!
Будут пусть — успехов горы,
Нивы счастья, денег сад,
Женских радостей просторы,
Сил, здоровья — водопад!

Пока с нами рядом Господь и Истина с нами!

МЫ ВМЕСТЕ

ВСТАНЕМ. ПОКА ЕЩЁ С ВАМИ МЫ ЖИВЫ И ПРАВДА ЗА НАМИ! ТАМ СВЕРХУ НА НАС КТО-ТО СМОТРИТ РОДНЫМИ ГЛАЗАМИ!!!!!

Девятнадцатого марта в Усть-Пыже прошла акция в поддержку нашего Президента и военной операции в Украине, в поддержку наших военнослужащих, жителей ЛНР и ДНР. Заранее в соцсетях было размещено объявление о времени и месте сбора. Откликнулись три семьи из Кебезени: Сатлаевы, Лямкины, Арапан. Спасибо им огромное за поддержку! Тулой представили 2 машины - семьи Сатлаевых и Юкиных. Спасибо им тоже большое! После того, как колонну организовали, все прикрепили на автомобили знаки «Z» и «V». Установили флаги. Начать решили со своей деревни, чтобы те, кто не смог поучаствовать в автопробеге, могли посмотреть и приобщиться к большому общему делу.

Под музыку «Вперёд Россия!» автоколонна проехала по селу. На протяжении всего маршрута нас сопровождали три человека, которые организовывали видео и фото съёмку автопробега - Андрей Журба, Кирилл Козлов и Валерия Сатлаева. Спасибо им за лучшие кадры нашей акции! Мы тронулись из села в сторону автотрассы, там к нам присоединились машины из других деревень. Организованной колонной мы доехали до села Артыбаш, по мосту проследовали в Иогач. Там наш автопробег развернулся в сторону нашей деревни.

На территории деревообрабатывающего завода в селе Усть-Пыжа мы выстроили букву Z из машин. На этом наша акция подошла к концу. Все с чувством выполненного долга разошлись по домам.

Огромную благодарность хочется объявить всем, кто принял участие в этом автопробеге - Журба А. Ф. и всей бригаде завода. Семьям Сатлаевых, Кыргызовых, Шабановых, Вырва, Кузнецовых, Шарковых, Деменевых, Кайгородовых. Ратмиру (к сожалению, не знаю фамилию) и неизвестному мотоциклисту, сопровождавшему нашу колонну на всём протяжении пути.

Встанем. Пока с нами рядом Господь и Истина с нами. Мы скажем спасибо за то, что победу нам дали!!!!!!!!!

Вероника Сатлаева
Заведующая СДК с.Усть-Пыжа

Рисуем любимых героев

ИТОГИ КОНКУРСА

ПОДВЕДЕНЫ ИТОГИ РАЙОННОГО КОНКУРСА РИСУНКОВ «ВЕРНИСАЖ ЛИТЕРАТУРНЫХ ГЕРОЕВ», ОБЪЯВЛЕННЫЙ ТУРОЧАКСКОЙ ЦЕНТРАЛЬНОЙ БИБЛИОТЕКОЙ ИМ В.М. БАШУНОВА, МАУК МПЦБС ТУРОЧАКСКОГО РАЙОНА.

Напомним, конкурс был организован с целью формирования у детей и подростков устойчивого интереса к лучшим произведениям русской литературной классики, популяризации творчества известных иностранных писателей и передачи читательских впечатлений посредством создания творческих работ. Также организатору конкурса хотелось, чтобы ребята в своих работах отразили знание сказок и русских былин.

На конкурс, что проводился с 7 по 25 февраля текущего года, поступило более 30 работ, иллюстрирующих любимые литературные произведения ребят. На рисунках мы в основном увидели героев народных сказок, хотя не были забыты и популярные детские произведения. Все работы конкурсантов были выставлены в социальные сети. Путем онлайн голосования определен победитель. Рисунки от юных конкурсантов поступали как из Турочака, так и из сёл Турочакского района. Возрастная категория участников - от 6 до 14 лет. Все рисунки талантливы, яркие и не похожие друг на друга. Видно, что юные художники вкладывали в свои работы всё своё мастерство.

Спасибо всем ребятам за участие в конкурсе рисунков! Все участники конкурса рисунков «Вернисаж литературных героев» получат Благодарственные письма. Победителю будет вручена грамота и памятный подарок.

Победителем конкурса становится Николай Кодиров, 10 лет, со своей работой под №3 - Иллюстрация к сказке братьев Гримм «Волк и семеро козлят».

Благодарим всех участников, поздравляем победителя!

МАУК МПЦБС Турочакского района

ТУРОЧАКСКАЯ РАЙОННАЯ ТЕРРИТОРИАЛЬНАЯ ИЗБИРАТЕЛЬНАЯ КОМИССИЯ

РЕШЕНИЕ
«23» марта 2022 года № 29/197
с. Турочак

Об аннулировании регистрации кандидата в депутаты Совета депутатов муниципального образования «Турочакский район» по одномандатному избирательному округу № 12 Анищенко Алексея Сергеевича

В соответствии с пунктом 7 статьи 2На основании личного письменного заявления об отказе от дальнейшего участия в выборах, представленного 23 марта 2022 года зарегистрированным кандидатом в депутаты Совета депутатов муниципального образования «Турочакский район» по одномандатному избирательному округу № 12 Анищенко Алексея Сергеевича, выдвинутого в порядке самовыдвижения, в соответствии с частью 1 статьи 78 Закона Республики Алтай от 5 мая 2011 года № 14-РЗ «О муниципальных выборах в Республике Алтай» и личного заявления кандидата в депутаты, Турочакская районная территориальная избирательная комиссия

РЕШИЛА:

1. Аннулировать регистрацию кандидата в депутаты Совета депутатов муниципального образования «Турочакский район» по одномандатному избирательному округу № 12 Анищенко Алексея Сергеевича.

2.Опубликовать данное решение в газете «Истоки Плюс».

3. Направить настоящее решение в Избирательную комиссию Республики Алтай, для размещения на официальном сайте Избирательной комиссии Республики Алтай.

Председатель Турочакской районной территориальной избирательной комиссии Н.С. Черепанова

Секретарь Турочакской районной территориальной избирательной комиссии Н.М. Цуприкова

Поэзии светлый лик...

ЛИТКЛУБ

ШЕСТНАДЦАТОГО МАРТА СОСТОЯЛОСЬ ВЫЕЗДНОЕ ЗАСЕДАНИЕ ЛИТЕРАТУРНОГО ОБЪЕДИНЕНИЕ «ВДОХНОВЕНИЕ» ТУРОЧАКСКОЙ ЦЕНТРАЛЬНОЙ БИБЛИОТЕКИ ИМ. В. БАШУНОВА В СЕЛО ДМИТРИЕВКА.

Поэзия – это живопись, которую слышат.
Леонардо да Винчи

Гостей радушно встречала «хозяйка» библиотеки Марина Вопиловская. В стенах Дмитриевской сельской библиотеки собрались творческие люди из Турочака, Дмитриевки, Удаловки, Озеро-Куреево, Каначака. Эта встреча была посвящена Всемирному дню поэзии, который отмечается 21 марта. Наш земляк, поэт Владимир Башунов, сказал:

Когда-нибудь, забыв про возраст,
не разбирая грязь и студь,
сойдемся в круг на дальний возглас...
Когда-нибудь, когда-нибудь...

На этой встрече собрались люди разного возраста, разных жизненных взглядов и принципов, но их объединило одно - любовь к Её Величеству Поэзии.

Все члены литературного объединения «Вдохновение» - талантливые люди, в их поэзии есть самовыражение и ведение мира в целом. Их стихи многолики и многообразны. Помимо всего, на встрече говорили о том, что в планах объединения издание стихотворного сборника поэтов Турочакского района. Первый сборник: «Сердце дарю тебе, Турочак», был издан давно - в 2006 году. За это время обозначились новые творческие и талантливые имена. Все надеются, что в текущем 2022 году задумка об издании нового поэтического сборника превратится в реальность. Нужно, чтобы стихи талантливых людей нашего района непременно нашли своего читателя.

В звездном сумраке ночи.
Рифмы в небесах летают
И тихонечко мечтают
В книге жизнь свою найти.

На встрече звучали стихи разной тематики. Ведь именно поэзия как нельзя лучше выражает наши самые сокровенные чувства и эмоции. Читали свои стихи авторы: Виталий Ударцев и Любовь Ростовская (с. Турочак), Наталья Долгатова, Владимир Кузнецов, Василий Сизов (с. Дмитриевка), Владимир Шаравьев, Людмила Кирова (с. Каначак). Конечно, все выступающие получили аплодисменты от благодарных слушателей. Владимир Кузнецов так эмоционально прочёл одно из своих стихотворений, что у многих слушателей на глазах блеснули слёзы. А Наталья Долгатова в своем стихотворении - размышлении о жизни, дала двуличным людям ёмкое название: «искренний лакей». И все с ней согласились.

Также на встрече были школьники Дмитриевской СОШ и педагог Ирина Вдовкина. Ребята читали прозу известных писателей, с которой выступали на конкурсе «Живая классика» в этом году. В отборочном туре в Дмитриевской СОШ стали победителями: Валерия Соломаткина (6 класс), Елизавета Мищенко (6 класс) и Богдан Голов (9 класс). Эмоции и артистизм в их выступлении просто зашкаливали. Им бурно аплодировали слушатели. Затем Богдан Голов прочел свои стихи о добре и зле: молодец, очень талантливый молодой человек! А ученица 6 класса Саша Балахнина прочла своё стихотворение о том, что, порой, ученик превосходит своего учителя... Юные дарования получили общее одобрение от всех присутствующих.

В ходе встречи руководитель литературного объединения «Вдохновение» Лариса Кандаракова провела игру «БУРИМЕ» (в переводе с французского «рифмованные концы»). Это литературная игра, заключающаяся в сочинении стихов, чаще шуточных, на заданные рифмы или заданную тему. Играя в эту шуточно-интеллектуально игру, все гости встречи оказались на высоте и прекрасно справились с заданием.

Не менее интересно прошел и шуточный картиночный тест под названием «Черты характера». Участники встречи выбирали определенную картинку из всех им предложенных, и по ней им рассказывали результаты психологического теста. Так каждый участник теста смог узнать черты своего характера. Все остались довольны, ведь каждый человек уникален по-своему! Своими песнями встречу сделала ярче Ирина Вдовкина. Песни в её исполнении всегда доходят до самого сердца.

Один великий человек сказал: «Поэзия – это великая Тайна! Человек не может постичь её разумом. Поэзия входит в наши сердца и остается там навсегда...». Помочь постичь тайну поэзии вам помогут в литературном объединении «Вдохновении»: приходите к нам, наши двери для вас всегда открыты!

Лариса Кандаракова

Время для счастья!

НАСТУПАЕТ ТЕПЛАЯ ВЕСЕННЯЯ ПОРА, ВСЕ ЧАЩЕ ПОЯВЛЯЕТСЯ ЯРКОЕ СОЛНЦЕ, ХОЧЕТСЯ НАСЛАЖДАТЬСЯ ЭТИМ ВРЕМЕНЕМ И ДЕЛИТЬСЯ СВОИМИ ПОЗИТИВНЫМИ ЭМОЦИЯМИ СО ВСЕМ МИРОМ.

Мы подумали, что это - самое время запустить челлендж "Я рисую счастливую жизнь!". Чтобы мы смогли поделиться весенним теплом и жизнелюбием друг с другом.

Принять участие в челлендже очень просто, для этого необходимо:

◊ Нарисовать рисунок по заданной тематике;

◊ Фотографию рисунка в хорошем качестве прислать нам на почту 83884322282@mail.ru или принести рисунок по адресу: с.Турочак, ул. Советская, 75;

◊ До 31 марта 2022года;

◊ Возрастные ограничения не предусмотрены

◊ Внимание! Необходимо указать ФИО, возраст и адрес (село) автора рисунка.

Мы ждем твоего яркого видения счастливой жизни, возможно, это то, что сможет вдохновить и преобразить чей-то Мир.

Скорее бери в руки карандаши, фломастеры или краски и начинай творить!

Все работы будут размещены в социальных сетях и на официальном сайте Дома Творчества и Досуга.

Работа по оптимизации сроков предоставления услуг Росреестра продолжается

В УПРАВЛЕНИИ РОСРЕЕСТРА ПО РЕСПУБЛИКЕ АЛТАЙ ПРОДОЛЖАЕТСЯ РАБОТА ПО ОПТИМИЗАЦИИ СРОКОВ ПРЕДОСТАВЛЕНИЯ УСЛУГ ВЕДОМСТВА.

Так, по состоянию на 15 марта 2022 года средние фактические сроки в Управлении составили:

по государственному кадастровому учету – 4,6 рабочих дня, в электронном виде – 3.9 рабочих дня;

по государственной регистрации прав – 3.1 рабочих дня, при этом срок по электронной регистрации ипотек составляет 1 сутки;

по государственному кадастровому учету и государственной регистрации прав (единая процедура) – 6.1 рабочих дня, в электронном виде – 4.1.

«Управлением на постоянной основе ведется работа по улучшению качества предоставляемых услуг, в том числе по оптимизации сроков их предоставления. В случае выявления причин, препятствующих проведению учетно-регистрационных действий, регистратор прав оперативно связывается с заявителями и информирует их о необходимости предоставления дополнительного пакета документов. Аналогичная работа проводится и с кадастровыми инженерами. Таким образом, заявитель получает не уведомление о приостановлении, а результат оказания услуги – выписку из ЕГРН», – рассказала руководитель Управления Росреестра по Республике Алтай Лариса Вопиловская.

Управление Росреестра и филиал ФГБУ по Республике Алтай

ГОСПОДДЕРЖКА

Для беременных женщин с низкими доходами изменились условия обращения за ежемесячным пособием

ОТДЕЛЕНИЕ ПЕНСИОННОГО ФОНДА РОССИИ ПО РЕСПУБЛИКЕ АЛТАЙ ОБРАЩАЕТ ВНИМАНИЕ: ИЗМЕНИЛИСЬ УСЛОВИЯ ОБРАЩЕНИЯ ЗА ЕЖЕМЕСЯЧНЫМ ПОСОБИЕМ ДЛЯ ЖЕНЩИН, ВСТАВШИХ НА УЧЕТ В МЕДИЦИНСКИЕ ОРГАНИЗАЦИИ В РАННИЕ СРОКИ БЕРЕМЕННОСТИ.

Если ранее за пособием можно было обращаться с момента постановки на учет в медицинской организации, то с текущего года подавать заявление в Пенсионный фонд для назначения пособия следует только после наступления 12 недели беременности.

Второе важное изменение заключается в том, что пособие теперь во всех случаях назначается и выплачивается с месяца постановки на учет в медицинской организации, но не ранее наступления 6 недель беременности, до месяца родов или прерывания беременности включительно. Ранее такая норма действовала только для тех, кто подавал заявление в Пенсионный фонд в течение 30 дней с даты постановки на учет в медицинской организации. Если же заявление поступало в ПФР по истечении 30 дней, то выплата назначалась с момента обращения за ней.

Добавим, что право на такие выплаты имеют женщины, если размер дохода на каждого члена семьи не превышает величину прожиточного минимума на душу населения в Республике Алтай на 2022 год – 11895 рублей. В текущем году за выплатой в региональное Отделение ПФР обратились 787 беременных женщин. Размер пособия в республике составляет 6483 рубля.

Пресс-служба Отделения ПФР по Республике Алтай

АРЕНДА. Извещение о проведении аукциона на право заключения договоров аренды земельных участков

Приложение к постановлению Администрации муниципального образования «Турочакский район» от «18» марта 2022 года № 182

Организатор аукциона: Администрация муниципального образования «Турочакский район».

Решение о проведении аукциона: постановление Главы муниципального образования «Турочакский район» от «18» марта 2022 года № 182 «О проведении аукциона на право заключения договора аренды земельного участка».

Форма аукциона: открытый аукцион.

Порядок внесения задатка: задаток вносится единым платежом на счет, указанный организатором торгов. Представление документов, подтверждающих внесение задатка, признается заключением соглашения о задатке.

Реквизиты для перечисления задатка: ИНН 0407005789, ОКТМО 84625475, Счет № 03232643846250007700, БАНК отделение – НБ Республика Алтай г. Горно-Алтайск//УФК по Республике Алтай, БИК 018405033, КПП 041101001, л/с 05773002140.

Порядок возврата задатка: Задаток подлежит возврату:

- в случае отзыва заявки на участие в аукционе до окончания срока приема заявок в течение 3 рабочих дней с момента получения письменного уведомления об отзыве заявки;

- заявителю, не допущенному к участию в аукционе – в течение 3 рабочих дней со дня оформления протокола приема заявок на участие в аукционе

- в случае отзыва заявки по истечении срока приема заявок (но до проведения аукциона), а также лицам, участвовавшим в аукционе, но не победившим в нем - в течение 3 рабочих дней со дня подписания протокола о результатах аукциона.

Форма заявки на участие в аукционе: приложение № 1 к настоящему извещению.

Порядок приема заявок на участие в аукционе: заявки и прилагаемые к ним документы на участие в аукционе подаются лично либо через представителя по адресу: Республика Алтай, Турочакский район, с. Турочак, ул. Советская, 77, кабинет № 213, Кушнаренко Галина Александровна.

Дата начала подачи заявок – с 08 часов 00 минут «25» марта 2022 года, дата окончания подачи заявок – до 16 часов 00 минут «25» апреля 2022 года.

В случае получения заявки на участие в аукционе после дня окончания срока подачи заявок, данные заявки на участие в аукционе не рассматриваются и в день их поступления возвращаются заявителям.

Телефон для справок: 8-388-43-22-7-05.

К заявке на участие в аукционе прилагаются следующие документы:

- копии документов, удостоверяющих личность заявителя (для граждан);

- надлежащим образом, заверенный перевод на русский язык документов о государственной регистрации юридического лица в соответствии с законодательством иностранного государства в случае, если заявителем является иностранное юридическое лицо;

-документы, подтверждающие внесение задатка;

Дата, время и место рассмотрения заявок на участие в аукционе: 27.04.2022 г. 15 ч. 00 мин., Республика Алтай, Турочакский район, с. Турочак, ул. Советская, 77, Администрация муниципального образования «Турочакский район».

Дата, время и место проведения аукциона: 29.04.2022 г. 09 ч. 00 мин., Республика Алтай, Турочакский район, с. Турочак, Советская, 77, Администрация муниципального образования «Турочакский район».

Порядок проведения аукциона:

- аукцион ведет аукционист;

- аукцион начинается с оглашения аукционистом наименования, основных характеристик и начальной цены предмета аукциона, "шага аукциона" и порядка проведения аукциона;

- участникам аукциона выдаются пронумерованные билеты, которые они поднимают после оглашения аукционистом начальной цены и заявляют свои предложения по цене, превышающие начальную цену;

- после заявления участниками аукциона начальной цены аукционист предлагает участникам аукциона заявлять свои предложения по цене, превышающей начальную цену. Каждая последующая цена, превышающая предыдущую цену на "шаг аукциона", заявляется участниками аукциона путем поднятия карточек. В случае заявления цены, кратной "шагу аукциона", эта цена заявляется участниками аукциона путем поднятия карточек и оглашения количества «шагов аукциона», на который поднята начальная цена предмета аукциона;

- аукционист называет номер карточки участника аукциона, который первым заявил начальную или последующую цену, указывает на этого участника и объявляет заявленную цену как цену заключения договора аренды. При отсутствии предложений со стороны иных участников аукциона аукционист повторяет эту цену 3 раза. Если до третьего повторения заявленной цены ни один из участников аукциона не поднял карточку и не заявил последующую цену, аукцион завершается;

- по завершении аукциона аукционист объявляет о заключении договора аренды земельного участка, называет размер ежегодной арендной платы за земельный участок, номер билета победителя аукциона;

- победителем аукциона признается участник аукциона, предложивший наибольший размер ежегодной арендной платы за земельный участок;

- аукцион, в котором участвовало менее двух участников, признается несостоявшимся, договор аренды земельного участка заключается с единственным участником аукциона по начальной цене предмета аукциона.

Максимально и (или) минимально допустимые параметры разрешенного строительства объекта капитального строительства:

Лот №1 В соответствии с Правилами землепользования и застройки Турочакского сельского поселения:

Предельные размеры земельных участков:

минимальная площадь участка – 200 м2

максимальная площадь участка – 30000 м2

– минимальные отступы от границ земельных участков в целях определения мест допустимого размещения зданий, строений, сооружений – 1м,

– максимальное количество этажей -3,

– максимальный процент застройки - 65.

Порядок оплаты арендной платы: арендная плата за первый год действия договора аренды в размере, определенном по результатам аукциона (за вычетом задатка) подлежит оплате лицом, с которым в соответствии с Земельным кодексом РФ заключается договор аренды, в течение 10 дней с момента подписания договора аренды до государственной регистрации права аренды.

ЛОТ № 1

Предмет аукциона: право заключения договора аренды земельного участка, находящегося по адресу: Российская Федерация, Республика Алтай, Турочакский район, с. Турочак, кадастровый номер: 04:03:030104:855, площадь 29999 кв.м., категория земель – земли населенных пунктов, разрешенное использование – для строительства спортивной базы, ограничения и обременения: ограничение прав на земельный участок, предусмотренные статьями 56, 56.1 Земельного кодекса РФ; срок действия: с 10.02.2022; реквизиты документа основания: приказ «Об определении береговых линий, границ водоохранных зон и границ прибрежных защитных полос реки Бия от с. Кебезень до границы с Алтайским краем на территории Республики Алтай» от 31.10.2019 № 856 выдан: Министерство природных ресурсов, экологии и туризма Республики Алтай; сопроводительное письмо от 19.03.2021 № 2385 выдан: Министерство природных ресурсов, экологии и туризма Республики Алтай

Начальная цена предмета аукциона (размер ежегодной арендной платы): в соответствии с п. 14 ст. 39.11 Земельного кодекса Российской Федерации определить в размере 1,5 % от кадастровой стоимости: 77 365,92 (семьдесят семь тысяч триста шестьдесят пять) рублей 92 копейки.

Примечание: кадастровая стоимость земельного участка: 5 157 728,07 (пять миллионов сто пятьдесят семь тысяч семьсот двадцать восемь) рублей 07 копеек.

Шаг аукциона: 3 процента от начальной цены предмета аукциона: 2320,98 (две тысячи триста двадцать) рублей 98 копеек.

Размер задатка: 100 % от начальной цены предмета аукциона: 77 365,92 (семьдесят семь тысяч триста шестьдесят пять) рублей 92 копейки.

Срок договора аренды: 8 лет 4 мес.

Форма заявки, проект договора аренды-доступны для ознакомления на сайте районной Администрации Турочакского района и на сайте torgi.gov.ru

Сельская администрация муниципального образования Тондошенское сельское поселение сообщает о возможности предоставления земельного участка в аренду:

Граждане, заинтересованные в предоставлении земельного участка, в течение тридцати дней со дня опубликования настоящего извещения вправе подать заявления о намерении участвовать в аукционе на право заключения договора аренды земельного участка.

Адрес и способ подачи заявлений: Республика Алтай, Турочакский район, с. Тондошка, ул. Центральная, д.11.,посредством почтовой связи, либо по электронной почте tondoshka.2011@mail.ru.

Заявления подаются в письменной форме на специальных бланках.

Дата начала приема заявлений: 24.03.2022г

Дата окончания приема заявлений: 22.04.2022г.

Местоположение земельного участка:

1. Республика Алтай, Турочакский район, с. Тондошка, ул.Боровая,27 кадастровый номер 04:03:050401:319, Площадь земельного участка 1572 кв. м; вид разрешенного использования земельного участка – для ведения личного подсобного хозяйства

Адрес и время приема граждан для ознакомления со схемой расположения земельного участка: Республика Алтай, Турочакский район, с. Тондошка, ул. Центральная, д.11. Приемные дни: понедельник - пятница с 08.00 до 13.00 с 14.00 до 16.00 по местному времени, с формами бланков можно ознакомиться на официальном сайте Тондошенского сельского поселения и на сайте torgi.gov.ru

Как организовать работу с микротравмами

ОХРАНА ТРУДА

ОРГАНИЗУЙТЕ РАССМОТРЕНИЕ И УЧЕТ МИКРОТРАВМ, ЧТОБЫ НА РЕГУЛЯРНОЙ ОСНОВЕ ВЫЯВЛЯТЬ ОПАСНОСТИ И РИСКИ ТРАВМИРОВАНИЯ, СНИЖАТЬ УРОВНИ ПРОФРИСКОВ И УЛУЧШАТЬ УСЛОВИЯ И ОХРАНУ ТРУДА. ДЛЯ ЭТОГО НАЗНАЧЬТЕ РАБОТНИКА, ОТВЕТСТВЕННОГО ЗА РАССМОТРЕНИЕ И УЧЕТ МИКРОТРАВМ, РАЗРАБОТАЙТЕ ДОКУМЕНТЫ ДЛЯ ПРОЦЕДУРЫ. В РЕКОМЕНДАЦИИ – СЕМЬ ШАГОВ, ЕСЛИ РАБОТНИК СООБЩИЛ О МИКРОТРАВМЕ.

С 1 марта работодателя обязали вести учет и рассматривать обстоятельства и причины, которые привели к микротравмам работников и других лиц, участвующих в производственной деятельности работодателя (ст. 226 ТК). Процедура включает сбор и регистрацию информации о микротравмах, о которых работник сам сообщил руководителю или медработнику.

Рекомендации по учету микротравм работников утвердили **приказом Минтруда от 15.09.2021 № 632н**. Работодатель не обязан учитывать рекомендации, но обязан организовать работу с микротравмами, о которых сообщают работники.

Что относится к микротравмам

К микротравмам относятся легкие повреждения, например, ссадины, кровоподтеки, ушибы мягких тканей, поверхностные раны, которые работники получили на рабочем месте (ст. 226 ТК). При этом микротравмы не приводят к временной потере трудоспособности работника. То есть работнику не нужно уходить на больничный, чтобы восстановить здоровье.

Несчастный случай подразумевает необходимость перевода пострадавших работников на другую работу, временную или стойкую утрату трудоспособности, смерть пострадавших (ч. 9 ст. 3 Закона № 125-ФЗ). Например, при поражении электрическим током, отравлении или тепловом ударе пострадавший работник не может продолжить выполнять свои должностные обязанности. Работнику выдается больничный, к трудовым обязанностям он может приступить только после восстановления здоровья.

Кого назначить ответственным

Назначьте ответственным за рассмотрение и учет микротравм (далее – ответственный работник) специалиста по охране труда или другого работника из числа руководителей или специалистов.

Какие документы

Чтобы организовать рассмотрение и учет микротравм, разработайте положение о рассмотрении микротравм, справку и журнал учета, назначьте приказом ответственного за организацию процедуры

Работодатель самостоятельно учитывает и рассматривает микротравмы (ч. 2 ст. 226 ТК). Для этого разрабатывают положению о рассмотрении микротравм работников. При составлении документа учитывают особенности организационной структуры и специфику производства. Ознакомьте работников с положением.

Издайте приказ о рассмотрении и учете микротравм работников организации. Приказом назначьте ответственного работника и введите в действие положение об особенностях рассмотрения и учета микротравм.

Результаты рассмотрения микротравмы заносят в справку о рассмотрении обстоятельств и причин микротравмы.

В справке указывают личные данные пострадавшего, дату и место получения микротравмы, какую оказали первую помощь, на сколько часов освободили от работы, обстоятельства происшествия, причины микротравмы и предложения по устранению причин. Если работник обращался за медпомощью, то записывают дату и время обращения за медпомощью, наименование медучреждения, какие повреждения здоровья у пострадавшего. Разместите бланк справки в доступном месте в электронном или бумажном виде.

Регистрируют микротравмы в журнале учета микротравм работников.

В журнале указывают личные данные пострадавшего, место, время, обстоятельства получения микротравмы, ее причины, время обращения в медпункт и диагноз, принятые меры, последствия микроповреждения, Ф. И. О. и должность ответственного лица. Рекомендация: хранить справку и журнал не менее 1 года

В Рекомендациях нет требований к количеству журналов учета микротравм. Руководитель организации решает самостоятельно, сколько журналов вести, исходя из специфики компании. Например, в организации с большой численностью можно завести журнал для учета микротравм работников в каждом структурном подразделении.

Допускается ведение журнала в электронном виде с использованием электронной подписи.

Работодатель не обязан строго соблюдать форму, которая предложена в Рекомендациях, но если утвердите ее, избавите себя от разногласий с инспектором ГИТ.

Какую дату ставить датой начала журнала учета микротравм

Дата начала ведения журнала Рекомендациями не установлена. Начните вести журнал с даты получения работником микротравмы.

Какая процедура

Используйте пошаговый алгоритм, чтобы организовать процедуру сбора и регистрации информации о микротравмах.

Шаг 1. Работник сообщает о микротравме

Учитывайте микротравмы, о которых пострадавший работник сообщил самостоятельно любому руководителю или медицинскому работнику организации (далее – оповещаемое лицо).

Работодатель рассматривает микротравму в том случае, если работник сам сообщил о ней руководителю или медработнику (ч. 3 ст. 226 ТК). Порядок сообщения руководитель организации закрепляет в ЛНА, например, работник сообщает устно.

Шаг 2. Оказать первую или медицинскую помощь пострадавшему работнику

Оповещаемое лицо оказывает пострадавшему первую помощь. Если в организации есть медпункт, то медработник оказывает пострадавшему медпомощь. Как оказывать первую помощь, читайте в материале Системы. При этом ответственный работник контролирует, чтобы работнику оказали помощь.

Шаг 3. Сообщить о микротравме ответственному

Оповещаемое лицо сообщает о микротравмах ответственному за расследование и учет микротравм, например, уполномоченному по вопросам охраны труда. Информация включает:

- Ф. И. О. пострадавшего работника, должность, структурное подразделение;
- место, дату и время получения работником микротравмы;
- описание микротравмы;
- краткую информацию об обстоятельствах получения микротравмы.

Шаг 4. Сообщить о микротравме специалисту по охране труда

Оповещаемое лицо немедленно сообщает специалисту по охране труда о микротравме работника. Для этого использует любой способ, например, по телефону или лично.

Шаг 5. Рассмотреть обстоятельства и причины микротравмы

Как только ответственный работник узнал о микротравме работника, он начинает изучать обстоятельства и выясняет причины ее возникновения в течение трех календарных дней.

Допустимо продлить срок рассмотрения микротравмы на два календарных дня, например, если пострадавший работник не успел дать объяснения.

Ответственный работник запрашивает у пострадавшего объяснения и проводит осмотр места происшествия. Если необходимо, привлекает оповещаемое лицо и руководителя структурного подразделения, чтобы выяснить причины микротравмы, проводит опрос очевидцев.

Пострадавший работник может участвовать в расследовании микротравмы.

Шаг 6. Оформить документы

Ответственный работник после рассмотрения микротравмы составляет справку и регистрирует микротравму в журнале.

Шаг 7. Разработать мероприятия по устранению причин микротравмы

Ответственный работник после рассмотрения микротравмы разрабатывает мероприятия по устранению причин, которые привели к микротравме. Для этого он привлекает руководителя структурного подразделения, где работает пострадавший.

Чтобы разработать мероприятия:

1. Учтите физическое состояние работника и обстоятельства, при которых он получил микротравму, в том числе условия труда и приемы работы.
2. Изучите, какое оборудование, инструменты, материалы и сырье использовал работник.
3. Проанализируйте, возможны ли схожие ситуации на этом и других рабочих местах.
4. Выявите организационные недостатки в функционировании СУОТ, которые привели к микротравме.

Обязательно ли вести учет микротравм

Работодатель обязан вести учет и рассматривать обстоятельства и причины, которые привели к микротравмам работников и других лиц, участвующих в производственной деятельности работодателя (ст. 226 ТК). Учитывайте микротравмы, о которых пострадавший работник сообщил самостоятельно любому

руководителю или медицинскому работнику организации.

Нужно ли оповещать госорганы о получении работником микротравмы

Нет, не нужно. Работодатель самостоятельно осуществляет учет и рассмотрение обстоятельств и причин, приведших к возникновению микротравм работников (ч. 2 ст. 226 ТК).

Извещать и отчитываться о получении микротравмы работником не нужно. Оповещать уполномоченные государственные органы необходимо только при несчастном случае (ч. 4 ст. 228 ТК).

Обязан ли работник сообщать о микротравме

Нет, такая обязанность не закреплена в ТК. Сотруднику рекомендуется сообщать о легких повреждениях любому руководителю или медицинскому работнику. Это указано в пункте 5 Рекомендаций. Но если работодатель закрепит обязанность сообщать о микротравме в ЛНА, то для работника такое требование станет обязательным.

Чтобы обеспечить своевременное рассмотрение и учет микротравм, расскажите работникам, что им делать при получении легких повреждений. Для этого во время первичного или повторного инструктажа расскажите о действиях работника, если с ним произошла микротравма. Также разместите памятку о действиях при получении травмы на стенде по охране труда или выдайте каждому работнику.

Что грозит работодателю

Работодателю грозит ответственность по пункту 1 статьи 5.27.1 КоАП, если не организовать работу с микротравмами. ГИТ может выписать административный штраф:

· на должностных лиц – от 2000 до 5000 руб.;
· ИП – от 2000 до 5000 руб.;
· юридических лиц – от 50 000 до 80 000 руб.

© Материал из Справочной системы «Охрана труда» https://vip.1otruda.ru

Как жители Республики Алтай оценивают свое здоровье?

Часто ли вы задумываетесь о своём здоровье? А ведь оно влияет не только на личное самочувствие, но и воздействует на окружающих людей. Своим позитивом вы можете зарядить домочадцев, сослуживцев, друзей положительной энергией и вдохновить на новые дела.

По итогам выборочного наблюдения состояния здоровья населения 2021 года, большинство жителей Республики Алтай довольны своим самочувствием. Более 50% респондентов, опрошенных в регионе, признали свое здоровье хорошим и очень хорошим, 40% – удовлетворительным.

Здоровье и благополучие во многом определяются образом жизни. Бодрость и хорошее самочувствие также во многом зависят от правильного питания, физической активности и отсутствия вредных привычек. В республике высокую приверженность здоровому образу жизни проявляют только 2% женщин.

Весна – хороший повод обратить внимание на своё здоровье, скорректировать рацион питания, больше времени проводить на свежем воздухе и отказаться от пагубных привычек. Будьте здоровы!

Алтайкрайстат

НОВОЕ В ЗАКОНЕ

С 1 января 2022 года вступили в силу положения Закона РФ «О занятости населения в РФ» в части изменения порядка взаимодействия между учреждениями занятости населения и работодателями

В соответствии со статьей 25 Закона Российской Федерации от 19.04.1991 г. № 1032-1 «О занятости населения в Российской Федерации» работодатели обязаны представлять в органы службы занятости сведения и информацию о ситуации с занятостью работников в организациях. Утверждены новые формы представления работодателями сведений и информации органам службы занятости: о принятии решения о ликвидации организации либо прекращении деятельности индивидуальным предпринимателем, сокращении численности или штата работников организации, индивидуального предпринимателя и возможном расторжении трудовых договоров; о введении режима неполного рабочего дня (смены) и (или) неполной рабочей недели, а также приостановке производства; о применении в отношении работодателя процедур о несостоятельности (банкротстве); о численности работников, находящихся на временной дистанционной (удаленной) работе в связи с введением ограничительных мероприятий (карантина).

Указанную информацию обязаны размещать на ЕЦП «Работа в России» https://trudvsem.ru: работодатели со среднесписочной численностью работников 25 человек и более, органы государственной власти Российской Федерации, органы государственной власти субъектов РФ, органы местного самоуправления, государственные и муниципальные учреждения, государственные и муниципальные унитарные предприятия, юридические лица, в уставном капитале которых имеется доля участия Российской Федерации, субъекта РФ или муниципального образования. Остальные работодатели должны подавать информацию через ЕЦП, либо непосредственно в органы службы занятости в виде почтового отправления с описью вложения или в формате электронных документов.

В связи с чем обращаем внимание работодателей на необходимость регистрации личного кабинета работодателей на единой цифровой платформе в сфере занятости и трудовых отношений «Работа в России» trudvsem.ru для предоставления информации в Центр занятости.

Филиал КУ ЦЗН по РА по Турочакскому району

Игорь Истомин
ТАЙНА КЕДРОВОЙ ГОРЫ
Детективный рассказ (окончание, начало в № 7, 8, 9, 10, 11)

ФОТОЧУДЕСА

Похоже, мы со своим неуемным желанием собрать как можно больше фактов, сами себе создали кучу неприятностей. Это еще хорошо, что капитан пришел вместе со следователем. Если бы мы встретились где-нибудь один на один… Страшно представить, что было бы со мной.

- Ну, так что же? Где фотоаппарат? – Следователь стал осматривать комнату, надеясь, видимо самостоятельно обнаружить его.

Я стоял молча, не зная, что сказать.

И тут в дом влетел… Колька! Как всегда, на ходу сбрасывая с себя верхнюю одежду и не обращая внимания на присутствующих, он затараторил:

- Зря ты это затеял, в школе уже никого нет. Да там и батарейка-то разрядилась. Забирай свой фотик, а мне домой надо. Кстати, на школьном компе фотки Нового года гораздо круче твоих.

Удивительно было не то, что друг опять выручал меня, а то, как медленно он всю свою тираду выговорил. Для остальных это была обычная торопливая речь, но я-то знал, чего это Кольше стоило!

- Ну-ка, ну-ка, что это ты принес, покажи? – Капитан как-то сумел опередить следователя и завладел цифровиком. – Да, батарейка сдохла. Что же, вставим другую, – спокойно сказал он и… достал из кармана такую же точно батарейку!

- Та-ак… - быстро сменив батарейку, капитан пробубнил: – Где тут твои фотографии Нового года, посмо-отрим. – Он, быстро нажимая на кнопки, стал рассматривать экран. - Так, это не то, это тоже не то, ага, вот они!

Улыбаясь, капитан протянул фотоаппарат следователю.

- Гляньте, и правда, можно было лучше снять. Учиться надо фотографировать, молодой человек. С такими фото в школе лучше не показываться. – Обращаясь ко мне, он, тем не менее, смотрел на экран.

На вопрос следователя, а что там еще есть, в фотоаппарате, капитан объяснил, какие кнопки надо нажимать, и они принялись рассматривать фотки.

Тут я увидел Колькины глаза! Каждый из них был больше пряника! Он таращился на меня, но я-то видел, что парень был чем-то безмерно поражен.

- Ну, что же, спасибо за информацию. – Следователь вернул мне фотик. – Если позволишь, я к тебе еще загляну.

Когда мы остались втроем, отец сел за стол и подпер голову руками.

- Чувствую я, что нахлебаемся мы с тобой горя. Ты хоть матери ничего не говори. Я-то все равно узнаю… А, скоро все село узнает… - Батя горестно вздохнул и вышел из комнаты.

Колька подскочил ко мне.

- Ты видел? Я даже сообразить не успел, как он все то, что я снимал по «Уралам» и по «Камазам» стер! Фантастика! И батарейка у него «случайно» в кармане оказалась, обалдеть! Я стоял сзади, а он…

- Стер? – Я уставился на Кольку, и глаза мои стали тоже, наверное, больше пряника. - И что, у нас теперь нет фоток?

- Ну, почему нет, - Колян скромно потупился, - долго ли их на компик сбросить. Юрчик пообещал мне эти фотки на сидюшник скопировать. Он же думает, что я для своей коллекции наснимал. А потом я увидел, что к вам УАЗик милицейский поехал - а они поехали точно за фотками, за чем же еще! - и рванул к тебе. – Парень повел головой. - Но как капитан ловко перехватил фотик и стер компромат! Я в шоке!

Камень упал с моей души! Вот что значит настоящий друг!

- Колян, а знал бы ты, как меня батя выручил! – И я рассказал ему, как отец, не зная ничего еще о нашей истории, ловко увернулся от вопроса капитана.

- Да, батя у тебя мировой мужик! – Колька задумался. Отца у него не было, и потому он хоть и не показывал вида, но всегда завидовал тем, у кого есть отец. – Он тебе, может, один на один и врежет за все, но в обиду перед чужими не даст. Настоящие отцы всегда такие. – Чуть погрустневшие глаза говорили, что он уважает моего отца и завидует мне.

- Ну, ладно, до завтра. Надо еще подумать, что отвечать следователю, когда он придет по наши души. Пока! – Собирая на ходу свою разбросанную одежду, Колян выбежал на улицу.

СЛЕДОВАТЕЛЬ

Утром, еще приближаясь к крыльцу школы, я сразу понял, что про наши с Колькой приключения в школе уже прослышали.

- Странно, ты до сих пор не в КПЗ? А Кольша там поди, баланду трескает?

Старшеклассники не упустили случай не поиздеваться надо мной. Замечено, кто меньше всего знает, тот больше всего болтает. Спасибо одноклассникам, они уже, видимо, начинают потихоньку привыкать к моим приключениям, потому все обошлось тем, что я обещал, когда все закончится, рассказать все по порядку.

Только Славик, самый маленький в нашем классе, но не в меру умный малый, как-то украдкой спросил меня:

- Ты специально ищешь происшествия, чтобы их расследовать, или это случайность?

Вот этого я сам пока не знаю. Как-то получается, что никто не видит того, что вижу я. Вот, например, этот случай с «Уралами». Ведь почему-то только при виде их следа у меня все вскипело в голове. Не раньше и не позже! Впрочем, возможно, что другие видят то, что я не вижу. У них свое, а у меня свое.

После уроков мы с Колькой пошли к Юрчику за диском.

Кудрявый и худой геймер крушил очередного монстра, потому нам пришлось несколько минут ждать, пока Юрка спрячет своего киборга в нише и сохранит позицию.

- Ну, что, как идет расследование? Фоторобота не хотите составить? У меня как раз неплохая программулина есть, правда, там одни женщины, но мы примерно физиономию подберем, а потом на фотошопе подгоним под мужика. Ну, как?

- Да ладно, мы и так всех помним. Спасибо за диск!

- Не за что. Приходите еще, мы тоже готовы родине служить!

Но не успели мы дойти до дверей, как раздался звонок и в прихожую вошел… следователь!

У меня внутри так все и сжалось – неужели и Юрчика привлекут?

Следователь прошел в комнату, огляделся.

- Прекрасно! Все, кто мне нужен, на месте. У меня мало времени, давайте мы сделаем так: пока я беседую с одним из вас, другие будут ждать на кухне. Стас, ты останься, а вы двое на кухню. И двери прикройте.

Мы сели за стол, и следователь вопросы не стал задавать, а начал рассказывать сам.

- Ты у меня очень важный свидетель, потому я и решил поговорить с тобой здесь, чтобы не светиться. Я помню твое расследование по поводу пропажи школьного глобуса. Честно скажу, ты почти все сделал правильно. Конечно, можно было сыск сильно упростить с помощью опроса свидетелей, но тебе еще рано этим заниматься. Но все равно, даже идя самым трудным путем, ты сумел довести дело до конца. Так, наверное, мало кто смог бы. У меня даже появилась мысль со временем привлечь тебя в качестве моего помощника, на внештатной основе, конечно.

От этих невероятных слов можно было бы и расслабиться, но тревога не отпускала.

- Я знаю, что по этому случаю с кражей леса ты знаешь гораздо больше, чем думают многие. Я сразу понял это, когда твой друг Николай со всех сил кинулся тебе на выручку, видимо, он знал, что есть чего прикрывать. И нелепый – на первый взгляд – случай с ножичком тоже доказывает, что твои поиски зашли довольно далеко. Ты бы зря не пошел на контакт с капитаном.

Следователь встал и посмотрел в окно. Затем продолжил.

- В общем-то, я догадываюсь, что вы почти закончили расследование, и после бесед с вами, я уверен, мы сможем поставить точку в этом деле. Но меня заботит… - он помялся, сел снова за стол и посмотрел мне в глаза, - что не удалось сохранить фотографии, сделанные вами во время сыскных работ.

Он так и сказал «сыскных работ», то есть, он напрямую назвал меня – сыщиком! От этих слов я растаял и хотел уже было признаться, что фотки живы и находятся у меня в кармане, но следователь привстал и медленно, разделяя каждое слово, четко произнес:

- Нам с тобой очень жаль, что фотки пропали безвозвратно. Очень жаль.

Я опустил голову, потому что озарение, как молния пронзило меня. Следователь мне прямо говорит, что…

- А теперь расскажи мне все с начала, начиная с того дня, когда ты почувствовал, что назревает интересное дело, и по вчерашний вечер включительно, когда капитан нечаянно… стер твои фотки.

Обалдеть! Он все знает! Мало того, он опять дал понять, что считает меня своим. Значит, предчувствие интриги тоже бывает с ним, как и со мной! Только у меня поднимаются плечи к ушам и оттопыриваются губы, а, интересно, как у него? Мне стало вдруг смешно, когда я вдруг представил, как у следователя оттопыриваются губы, и будто грохот случился в комнате. Это у меня свалился камень с души и рассыпался на кусочки.

Следователь читал меня насквозь. Он тоже улыбнулся, и я понял, что с этой минуты мы стали… ну, пусть не друзьями, но приятелями, это точно.

Я все до мельчайших подробностей рассказал о том, что нам с Колькой удалось выяснить по этому делу с лесом. Затем я ждал на кухне, когда пройдет очередь моих друзей.

Колька вылетел из комнаты, показал мне два оттопыренных больших пальца и на полную скорость включил свой «пулемет», стравливая накопившиеся во время разговора со следователем эмоции. Честно говоря, в этот раз даже я мало что понял из его рассказа. Думаю, что и следователю вообще не повезло, ему даже с помощью диктофона вряд ли бы без моей помощи удалось расшифровать то единственное слово, которое выпалил мой друг.

Юрчик побыл наедине с сыщиком вообще несколько минут, но вышел из комнаты с вытаращенными глазами и хорошо отпавшей челюстью. Глянул на меня, яростно поскреб в затылке и выхлебал полную кружку воды.

Следователь распрощался с нами, напоследок еще раз взглянул на меня все понимающими глазами. Я незаметно кивнул, и он ушел.

Я не знаю, чем так при разговоре со следователем был огорошен Юрчик, но он проводил нас до калитки и напоследок промямлил:

- Ну, вы, блин, даете!

Дома диск с фотками из кармана перекочевал в печку бани, где и сгорел без остатка, тем самым как бы закрывая наше очередное приключение.

ЭПИЛОГ

Расспросов, как ни странно, нам почти удалось избежать. В классе я рассказал кое-что, не слишком вдаваясь в подробности, и этим все ограничилось.

Самое странное, что и мы с Кольшей почти сразу же забыли об этом деле.

К тому же недавно, можно сказать, вчера, Колян ворвался ко мне со сногсшибательной новостью – из магазина «Русский шоколад» похитили…

Как видите, нам стало совсем не до этих лесовозов, потому что опять у меня плечи поднялись до ушей, а губы… ну, вы уже сами знаете, что с ними случилось. На нас навалились новые приключения!

Ах, да! Чем закончилась история с похитителями леса? Мы точно не знаем, но, вроде бы, лес попал по назначению, шофера отделались штрафом, Федор получил свои денежки и, как положено, половину… говорят, отдал в фонд борьбы с трезвостью.

Капитан будто бы пошел на повышение, быстро собрался и уехал.

А нас с Колькой с некоторых стали уважительно называть «командойлами», на что мы совершенно не обижаемся.

Автор иллюстрации Юнна Заркова

Все рассказы из серии "ДЕТИктив" вы можете прочесть на авторском сайте И.Истомина istomin-knigi.ru

НАШИ ПРАЗДНИКИ

Прощай, зимушка!

МАСЛЕНИЦА - ПРАЗДНИК, КОТОРЫЙ ОТМЕЧАЛИ ЕЩЁ НАШИ ПРАДЕДЫ. НЕПРЕМЕННЫМИ АТРИБУТАМИ ВЕСЕЛИЙ, СВЯЗАННЫХ С ОКОНЧАНИЕМ ХОЛОДНОЙ ПОРЫ, ЯВЛЯЛИСЬ РУМЯНЫЕ И КРУГЛОЛИЦЫЕ БЛИНЫ, СИМВОЛИЗИРУЮЩИЕ СОБОЙ СОЛНЦЕ, КОТОРОЕ ДОЛЖНО БЫЛО ВСТУПИТЬ ВОВРЕМЯ В СВОИ ВЛАДЕНИЯ.

Масленица по народным поверьям - самый весёлый, очень шумный народный праздник. Каждый день этой недели имеет своё название, которое говорит о том, что в этот день нужно делать.

Вот и в этом году 6 марта, в день Прощенного воскресенья, дети стали участниками проводов Зимы, организованных Сельским Домом Культуры Озеро-Куреево.

Как положено на празднике, дети от души веселились: водили хоровод вокруг Масленицы, участвовали во всех играх и конкурсах. Особенно впечатлила игра «Царь горы». Дети разделились на две команды. Почетное место на горе, конечно, заняла Зимушка – Царь горы. А Весна пришла свергнуть, прогнать Зиму и занять свое место по праву.

А какое самое зрелищное и яркое событие этого праздника? Конечно, сжигание чучела! Чучело Масленицы — символ уходящей зимы — вспыхнуло быстро. Вместе с пламенем ушли все обиды, печали, невзгоды. Масленица удалась на славу!

В заключение ребята с удовольствием поедали вкусные блины и сладости, запивая их горячим чаем.

Искренне благодарим за оказание спонсорской помощи депутата Госсобрания Эл Курултай Е.В. Цуприкову и партию «Единая Россия» Турочакского района. Спасибо, что нашли возможность поддержать народное творчество в СДК и подарить детям праздник!

Елена Зинкова

ПРОДАМ

НЕДВИЖИМОСТЬ

• Дом 45 кв.м. в Турочаке по ул. Советская 98. Цена 650 тыс. руб.: 8-963-511-75-30, 2-34-42
• В Турочаке - недостроенный дом из бруса 41,2 кв.м. на разбор: 8-961-893-35-14
• Дом-особняк площадью 61 кв. м.: две спальни, зал, кухня, санузел, хол./гор. вода с выходом на полив огорода. Участок площадью 14 соток, баня, сушило для дров и угля. Хороший сад, ухоженный участок под цветник, подпол и отдельный подвал для хранения овощей. Цена договорная. Обращаться по адресу: с. Турочак, ул. Майская 88, 8 933 933 70 26
• Квартиру площадью 52 кв. м. Две спальни, зал, кухня, с мебелью и бытовой техникой. Вода в доме с выходом для полива огорода. Земельный участок 3 сотки, сушило для дров и угля, баня. Цена договорная. Обращаться по адресу: с. Турочак, ул. Солнечная 5 кв.2, 8 933 933 70 26
• Небольшой дом в Турочаке 2010 г.п. по ул. Сосновая: комната, кухня, санузел. Уч-к 10 соток, тёплый гараж на 2 машины: 8-963-198-71-32
• **Продам НОВЫЙ дом в селе Озеро-Куреево: жилая площадь 64 кв.м., пластиковые окна и двери, железная крыша, полы и потолки готовы, сложена печь - осталась только внутренняя отделка. Уч-к 12,5 соток. Все документы оформлены, дом введён в эксплуатацию. Цена 1 млн. 200 000 рублей. Подробно по телефону 8-913-698-67-31**
• Дом в Турочаке 8х4 по ул. Молодёжная, 4: 8-913-992-89-36

ЗЕМЕЛЬНЫЕ УЧАСТКИ

• Участки в Турочаке по ул. Юбилейная, 1 и Луговая, 22: 8-983-583-94-90
• 10 соток в с.Турочак по ул. Огиренко, 1: хозпостройки, гараж 10.8х5.30, баня 4.5х5.30, дровяник 3.5х5.30, домик 11.40х5.30. Вода и электричество подведены. Участок в собственности: 8-923-660-94-84
• 10 соток в Турочаке по ул. Нагорная, 4, цена 120 000 руб., торг. Участок в собственности: 8-912-693-11-28

ЖИВОТНЫЕ

• Любящим людям - тёлку 8 мес., жеребчика 2,5 года (приобская с орловским), с документами: 8-961-893-09-39
• Месячного телёнка в Турочаке: 8-913-695-73-05

РАЗНОЕ

• Котёл твердотопливный «Вега 2004» на 25 КВТ. Производитель г. Бийск, 2 бетонных кольца для сливной ямы. Диаметр 120 см, высота 100 см: 8-923-660-94-84
• Мост МТЗ-82: 8-913-028-3647
• Сено в Турочаке: 1 200 за рулон: 8-963-198-61-67
• Запчасти на ДТ-75: 9 961 235 34 65

ТРЕБУЮТСЯ

• **Тракторист, вальщик, разнорабочие: 8-960-943-55-44, 8-960-943-55-33**
• Филиал "Запсиблес" ведёт набор на вакансии:
1. Машинист погрузчика, ЗП 45 000 руб.,
2. Водитель автомобиля Урал, ЗП 45 000 руб.,
3. Водитель автомобиля Урал с опытом работы на КМУ, ЗП 55 000 руб.,
4. Водитель автомобиля VOLVO, ЗП 60 000 руб.,
5. Инженер КИПиА, ЗП от 50 000 80 000 руб.,
6. Главный инженер, ЗП от 60 000 до 100.000 руб.
Место работы: Таштагольский район, посёлок Алтамаш. Официальное трудоустройство, соц. пакет, спецодежда. Проживание в новом современном комфортом общежитии, где имеются: столовая, комнаты отдыха и сна, душевые, санузлы. График работы по всем вакансиям 14/14. Опыт работы обязателен. Обращаться по телефону 8 923 467 81 02 Даниил Сергеевич.
• **Бригада для лесозаготовок: 8-960-943-55-44, 8-960-943-55-33**
• ИП Зарков В.Г. требуются рабочие на пилораму, водитель на МАЗ: 8-905-987-11-73, 8-929-396-66-99

УСЛУГИ

• Пробурим водопроводную скважину, выкопаем слив, заведём воду в дом в любое время года. Соберём и установим душевую кабину, краны, раковины, унитазы, горячую воду. Круглогодичный ремонт сантехники. Проведём эл. проводку и заменим старую на новую. Сделаем любые заборы и разное строительство. Можно в рассрочку. Сделаем любые работы пенсионерам. Распилим дрова. Осуществляем вывоз на свалку бытовой техники, старой мебели – бесплатно. Свалим деревья на участке и распилим на дрова. Выкосим на участке траву. ИНН № 040700618542. тел: 8-963-512-62-74

ООО «Алтайское мясо»
(ОГРН 115204003841
ИНН 2204076467)
Закупаем у населения
ДОРОГО
КРС
(коров, быков, тёлок)
• Вывозим сами
• Гарантия веса
• Самая удобная погрузка
• Расчёт на месте
8-913-252-00-20

ГАЗОБЛОК
Собственное производство
Идеальная геометрия, высокое качество
Майминский район, пос. Карлушка
Доставка по районам
8-903-919-9565, 8-903-919-1165
ИП Граков С.В. ИНН 041102186009

АУ РА «Турочак Лес»
Реализует горбыль долготьём
8-38843-22-7-81
8-929-305-34-05

Срочно требуются продавцы в магазин села Артыбаш.
Как на туристический сезон,
так и на постоянную работу.
Специальное образование
не требуется,
жильё предоставляется.
Обращаться по телефону
8 961 893 25 18

ГРУЗОПЕРЕВОЗКИ
попутный груз, грузчики
любая задача
8-983-325-83-16
ИП Лыкова Т.В.
ИНН 041100503541

Продам
пиломатериал
8-905-987-11-73
8-929-396-66-99
ИП Зарков В.Г. ИНН 040700566534
с. Турочак, ул. Родниковая, 2А

Выплаты детям войны

ГОСПОДДЕРЖКА

В СООТВЕТСТВИИ С ЗАКОНОМ РЕСПУБЛИКИ АЛТАЙ ОТ 6 ИЮНЯ 2014 ГОДА № 24-РЗ «О МЕРАХ СОЦИАЛЬНОЙ ПОДДЕРЖКИ ГРАЖДАН, ОТНОСЯЩИХСЯ К КАТЕГОРИИ «ДЕТИ ВОЙНЫ», В РЕСПУБЛИКЕ АЛТАЙ», К ДЕТЯМ ВОЙНЫ ОТНОСЯТСЯ ГРАЖДАНЕ РОССИЙСКОЙ ФЕДЕРАЦИИ, ПРОЖИВАЮЩИЕ НА ТЕРРИТОРИИ РЕСПУБЛИКИ АЛТАЙ, КОТОРЫМ НА 2 СЕНТЯБРЯ 1945 ГОДА НЕ ИСПОЛНИЛОСЬ 18 ЛЕТ.

Согласно Постановлению Правительства Республики Алтай от 25 февраля 2022 г. № 56 гражданам Российской Федерации, проживающим на территории Республики Алтай, относящимся к категории «дети войны» ко Дню Победы (9 мая) предоставляется ежегодная денежная выплата в размере 2 000 рублей.

Для получения данной выплаты жителям Турочакского района необходимо до 31 декабря 2022 года обратиться в Управление социальной поддержки населения Турочакского района, либо в МФЦ по месту жительства или месту проживания и предоставить следующие документы:

а) заявление о предоставлении выплаты;
б) согласие на обработку персональных данных;
в) документ, выданный в соответствии с федеральным законодательством, подтверждающий полномочия представителя, согласие представителя (в случае необходимости);
г) паспорт.

Управление социальной поддержки населения

Вам помогут в МФЦ!

С 22 марта 2022 года в офисах «Мои документы» Республики Алтай, осуществляется прием документов по предоставлению ежегодной денежной выплаты ко Дню Победы (9 мая) гражданам Российской Федерации, проживающим на территории Республики Алтай, относящимся к категории «дети войны».

Для получения данной выплаты, гражданам, относящимся к категории «Дети войны», необходимо обратиться в офисы «Мои документы» по месту жительства.

Задать интересующий Вас вопрос можно по телефону 8 (388)4322-0-12, по электронной почте: mfc-turochak@mail.ru или обратившись непосредственно в МФЦ по адресу: с. Турочак, ул.Советская, д. 2 (левое крыло здания Сбербанка).

С уважением, коллектив филиала

Расписания киносеансов
в кинотеатре «Турочак 3D»
с 23.03.2022 по 30.03.2022

Четверг 24.03.2022 Пятница 25.03.2022			
Время	Наименования	Цена: Детский (до 12 лет)	Цена:Взрослый
09:00	2D Мульт в кино. Выпуск № 138 0+	120-00	150-00
10:05	2D Золушка и тайна волшебного камня 6+	120-00	150-00
11:45	2D Волк и лев 6+	120-00	150-00
13:45	2D Финник 6+	150-00	180-00
15:30	2D Моя ужасная сестра 6+ (Пушкинская карта)	150-00	180-00
22:25	2D Парни под прикрытием 16+	--	220-00
Воскресенье 27.03.2022			
09:00	2D Мульт в кино. Выпуск № 139 0+	150-00	170-00
10:05	2D Золушка и тайна волшебного камня 6+	150-00	170-00
11:45	2D Волк и лев 6+	150-00	170-00
13:45	2D Финник 6+	170-00	200-00
15:30	2D Моя ужасная сестра 6+ (Пушкинская карта)	170-00	200-00
17:05	2D Хочу замуж 12+ (Пушкинская карта)	200-00	250-00
19:05	2D Доктор Свисток 16+	--	250-00
20:35	2D Взаперти 16+	--	250-00
22:25	2D Парни под прикрытием 16+	--	250-00
Суббота 26.03.2022 Понедельник 28.03.2022 Вторник 29.03.2022			
Выходной			
Среда. 30.03.2022			
09:00	2D Мульт в кино. Выпуск № 139 0+	120-00	150-00
10:05	2D Золушка и тайна волшебного камня 6+	120-00	150-00
11:45	2D Волк и лев 6+	120-00	150-00
13:45	2D Финник 6+	150-00	180-00
15:30	2D Моя ужасная сестра 6+ (Пушкинская карта)	150-00	180-00
17:05	2D Хочу замуж 12+ (Пушкинская карта)	150-00	220-00
19:05	2D Доктор Свисток 16+	--	220-00
20:35	2D Взаперти 16+	--	220-00
22:25	2D Парни под прикрытием 16+	--	220-00

Местная общественная организация «Телецкий водно-моторный клуб» реорганизуется путем преобразования в Ассоциацию «Водно-моторный клуб Республики Алтай».
Юридический адрес МОО «Телецкий водно-моторный клуб»: Республика Алтай, Турачакский район, с.Артыбаш, ул.Садовая,2.
Юридический адрес Ассоциации «Водно-моторный клуб Республики Алтай»: Республика Алтай, г.Горно-Алтайск, пр.Коммунистический д.6.
Претензии, корреспонденция от физических и юридических лиц принимаются в течении 3-х месяцев со дня опубликования, по указанному выше адресу.

ООО "УЧАСТИЕ" (ИП БОБРОВА З.Г.)
предлагает жителям ТУРОЧАКСКОГО района:
5-6 апреля с "Доставкой до порога бесплатно" (на рынке не стоим, птица без передержки)
- КУРОЧКА-МОЛОДКА "Хайсекс Коричневый" и "Радонит" (занесется через месяц), цена 450 руб.
- КУРОЧКА-НЕСУШКА "ДЕКАЛБ БЕЛЫЙ" (возраст 1,5 года, несется), цена 250 руб.
- ПЕТУШОК ПОДРАЩЕННЫЙ (возраст 2,5 месяца), цена 250 руб.
- БРОЙЛЕР ПОДРАЩЕННЫЙ "Росс 308" (возраст 1 месяц), цена 300 руб.
Ждем ваши заявки с адресами по телефону: 8-903-947-27-01

ВНИМАНИЕ!
Стоимость размещения объявлений
«Услуги» и **«Сдам»** - 150 рублей;
«Требуются» - 100 рублей;
все остальные – 50 рублей.
Для подписчиков нашей газеты
публикация объявлений
(за исключением рубрик **«Услуги»**, **«Требуются»** и **«Сдам»**)
– бесплатна!
Акция действительна при предъявлении квитанции о подписке.

Летний отдых и оздоровление - 2022

СКОРО ЛЕТО

УВАЖАЕМЫЕ РОДИТЕЛИ, СКОРО НАСТУПИТ ЛЕТНЯЯ ПОРА. ВСЕМ ДЕТЯМ НУЖНО ОТДОХНУТЬ!

На территории района будут работать 12 летних оздоровительных лагерей с дневным пребыванием детей, в которых запланировано оздоровить 464 ребёнка. Оздоровительные лагеря с дневным пребыванием детей будут организованы при образовательных организациях на бесплатной основе. Смена будет длиться 21 день – с 1 по 21 июня. Обращаться необходимо к руководителям образовательных учреждений по месту обучения ребёнка.

На детей работающих родителей школьного возраста Управление образования компенсирует 80 % от средней стоимости путевки в учреждения отдыха и оздоровления, находящиеся на территории Республики Алтай, в том числе в МАУ ДОЦ «Лебедь», находящиеся за пределами территории Республики Алтай, сроком от 7 до 21 календарного дня частичная компенсация - 60 % от средней стоимости путевки.

Порядок обращения за компенсацией.

Родитель (законный представитель) обращается в Управление образования со следующим пакетом документов:

1. Заявление родителя (законного представителя) о частичной компенсации стоимости путевки в выбранную организацию отдыха детей, с указанием номера счета в кредитной организации для перечисления соответствующих средств или о перечислении родителю (законному представителю) денежных средств через организации почтовой связи;
2. Копия документа, удостоверяющего личность одного из родителей (законного представителя);
3. Копия свидетельства о рождении ребенка (паспорта);
4. Договор на приобретение путёвки, заключённый между родителем (законным представителем и организацией отдыха детей, предоставляющей путёвку;)
5. Копия платежного документа, подтверждающего оплату родителем (законным представителем) частичной стоимости путевки;
6. Обратный талон к путёвке в организацию отдыха детей.

В 2022 году на оздоровление детей в МАУ ДОЦ «Лебедь» выделено 28 путёвок для детей нашего района. Решение о выделении путевки принимает комиссия Управления образования по летнему оздоровлению

По возникающим вопросам можно обратиться в Управление образования Администрации МО «Турочакский район» по телефону: 8 (38843) 23-6-84

Всероссийский детский оздоровительный лагерь «Океан»

ВДЦ «Океан» приглашаются учащиеся 8-11 классов, победители и призёры региональных и всероссийских конкурсов в научно-исследовательской деятельности.

Путевки детям предоставляются бесплатно, отправка детей и сопровождающих групп производится за счет родительской платы.

Процедура отбора обучающихся в ВДЦ «Океан» осуществляется с помощью Автоматизированной информационной системы «Путевка» https://okean.org/putevka/aiskud, в которой ребенку необходимо самостоятельно зарегистрироваться. Родитель должен подтвердить регистрацию.

Информация по федеральным лагерям размещена на сайте АУ ДО РА «РесЦТОиО»: www.ressutur.ru контактный телефон 8(38822)2-60-76 - Козлова С.А.

Управление образования Администрации МО «Турочакский район»

И спорт #ZaМир!

НАСТОЛЬКО СИЛЁН В РОССИИ ДУХ ПАТРИОТИЗМА, ЧТО ДАЖЕ СПОРТИВНЫЕ СОРЕВНОВАНИЯ ПРОВОДЯТСЯ СЕГОДНЯ В ПОДДЕРЖКУ НАШЕЙ АРМИИ.

Зенков Никита 1 место

Агарина Соня 3 местго

Девятнадцатого марта в Салтоне состоялось Zакрытие лыжного сезона, организованное в честь специальной военной операции по защите Донбасса «Своих не бросаем». Наши юные спортсмены – Никита Зенков и Соня Агарина заняли два призовых места из трёх – первое и третье соответственно.

Желаем ребятам и их тренеру – Александру Варганову новых спортивных побед!

МОУ ДО «Турочакская ДЮСШ»

Уважаемые предприниматели!

Аппарат Уполномоченного по защите прав предпринимателей в Республике Алтай информирует о проведении прямой телефонной линии 31 марта 2022 года.

ПРЯМАЯ ЛИНИЯ Аппарата Уполномоченного по защите прав предпринимателей в Республике Алтай посвящена теме «Антикризисные меры поддержки: федеральные, региональные».

Все позвонившие (возможно и не предоставляя свои персональные данные) смогут задать свои вопросы, касающиеся:

- Принятых мер поддержки;
- Повышения банками процентной ставки по выданным раннее кредитам;
- Антикризисных программ льготного кредитования;
- Аренды государственного, муниципального периода;
- Контрольно-надзорной деятельности;
- Проблемы маркировки товаров;
- Иных интересующих вопросов.

При проведении «Прямой линии» для полного, всестороннего консультирования, могут быть привлечены специалисты иных ведомств, органов власти Республики Алтай.

ПРЯМАЯ ЛИНИЯ пройдёт 31 марта (четверг) 2022 года с 9 до 18 часов. Контактный телефон 8 (38822) 6-14-56.

Ярко, весело, незабываемо!

ДЕНЬ ТЕАТРА

ЕЖЕГОДНО 27 МАРТА ПО ВСЕЙ ПЛАНЕТЕ ОТМЕЧАЕТСЯ ВСЕМИРНЫЙ ДЕНЬ ТЕАТРА. ПРОФЕССИОНАЛЬНЫЙ ПРАЗДНИК РАБОТНИКОВ ТЕАТРА: АКТЁРОВ, ТЕАТРАЛЬНЫХ РЕЖИССЁРОВ-ПОСТАНОВЩИКОВ, ПРОДЮСЕРОВ, СВЕТОТЕХНИКОВ, ЗВУКОИНЖЕНЕРОВ, МОНТИРОВЩИКОВ ДЕКОРАЦИЙ И ДАЖЕ БИЛЕТЁРОВ И ГАРДЕРОБЩИКОВ.

Для любителей театрального искусства День театра также является настоящим праздником, ведь к этому дню приурочены всевозможные торжественные мероприятия в «храмах культуры», различные театральные фестивали, а некоторые театры стараются к этому дню представить премьеры новых спектаклей.

В преддверии этого праздника, мы хотим рассказать о театральных коллективах, которые ведут свою творческую деятельность на базе Дома Творчества и Досуга села Турочак. Наши коллективы очень разные и многогранные, но объединяет их одно – любовь к искусству.

Театр кукол «За Ба Ва»

Руководит коллективом творческая, идейная, целеустремленная Марина Сергеевна Минжулина. Театр стал существовать как детское творческое объединение в 2016 году, и сразу стал принимать активное участие в постановках спектаклей, различных мероприятиях, концертах и конкурсах как в Турочакском районе, так и далеко за его пределами. Театр кукол «За Ба Ва» работает в традиционном фольклорном направлении, следуя народному календарю. Коллектив занимается сбором этнографии, её обработкой и воспроизведением. Это костюмы, крестьянский быт, праздники и обряды. В театре занимаются дети в возрасте от 7-18 лет, а также их родители: все они являются лауреатами краевых, межрегиональных, всероссийских, международных конкурсов. В репертуаре театра постановки обрядов и обычаев русских народных сказок, частушки, заклички, байки, монологи, стихи, пляски, игры. Но иногда театр кукол отходит от традиционного направления для участия в творческих проектах Дома Творчества и Досуга. Театр кукол «За Ба Ва» награждён многочисленными благодарственными письмами, дипломами, грамотами различных уровней. Полон новых идей и проектов!

Театральная студия «Синтез»

Руководит коллективом, имеющим звание «Народный самодеятельный коллектив», неординарная, разносторонняя Алена Александровна Леденева. За период своего существования студия «Синтез» сыграла спектакли различной направленности. С начала создания ежегодно режиссер создает спектакли, которые очень любят наши зрители: «Вечера на хуторе близь Диканьки» в 2013 году, когда состав ещё не был сформирован, это был пробный спектакль. Музыкальный спектакль «Проделки свахи Ханумы» в 2014 году, спектакль «Женитьба Бальзаминова» Островский 2015 г., музыкальная комедия «Бабий бунт» и детский музыкальный спектакль «Буратино» в 2016 году, спектакль по стихам В. Башунова «АУ» 2017 г., детский спектакль «Маленький принц» Экзюпери 2017 г., 2018 г., музыкальный сказ «Про Егора-цареву опору, сына Федота стрельца удалого молодца» в 2019 году. Сейчас актеры студии во главе с режиссером готовят несерьезный спектакль «Битва при Буратино», премьера которого состоится 26 марта на сцене ДтД. Театральная студия является постоянным участником и лауреатом региональных и всероссийских конкурсов, неоднократно награждена благодарственными письмами и грамотами.

Театральная студия «СФЕРА»

Руководитель и режиссер недавно появившейся студии Валерия Игоревна Любимцева (директор Дома Творчества и Досуга). Небольшой начинающий коллектив, подающий надежды и перспективы на дальнейшую творческую работу. Одним из самых эффективных средств развития и воспитания ребенка является театр и театрализованные игры, т.к. игра - ведущий вид деятельности детей, а театр - один из самых демократичных и доступных видов искусства, который позволяет решать многие актуальные проблемы педагогики и психологии, связанные с художественным и нравственным воспитанием, развитием коммуникативных качеств личности, развитием воображения, фантазии. С большим удовольствием участники демонстрируют свои творческие способности и уже представили на суд зрителей премьерный спектакль «У ковчега в восемь» по пьесе Ульриха Хуба. На данный момент студия расширяет свои границы, принимает участие в конкурсах и мероприятиях Турочакского района.

Коллектив Дома Творчества и Досуга искренне поздравляет всех причастных и желает, чтобы каждое представление имело небывалый фурор, срывало лавины аплодисментов и навсегда врезалось в сердца благодарных зрителей. С Днем театра!

Турочакский Дом Творчества и Досуга

ИСТОКИ ПЛЮС

Свидетельство о регистрации средства массовой информации «Истоки Плюс» ПИ №ТУ22-00573 от 19 ноября 2015 года выдано Управление м Федеральной службы по надзору в сфере связи, информационных технологий и массовых коммуникаций по Алтайскому краю и Республике Алтай

Юридический адрес редакции и Издателя
649140, Республика Алтай, Турочакский район, с. Турочак, ул. Советская, 77
Тел. 22-3-16, 8-913-698-6731
E-mail: istokiplus@mail.ru
При перепечатке материалов ссылка на «Истоки Плюс» обязательна

Учредитель МАУ МКК «Центр поддержки предпринимательства»
Главный редактор еженедельного информационного издания Турочакского района «Истоки Плюс»
Татьяна Александровна ПОНОМАРЁВА
Верстка
Артем Викторович Богомолов

Редакционная коллегия: Т.А. Пономарёва, К.А. Ивлев, Н.Э. Шмакова, М.Н. Тришина, Т.И. Верёвкина, Е.В. Копылова

Тираж 1050. Отпечатано в ООО «ИПП АЛТАЙ»
Адрес: 656043, Алтайский край, г. Барнаул, ул. Короленко, 104
Цена свободная. Газета выходит по четвергам, в розничной продаже по четвергам.
16+
Ответственность за содержание рекламы несет рекламодатель. Перепечатка программ только с разрешения ООО «Интеграция». Подписной индекс **50412**